No 8856 Shanghai Wednesday April 3 1929. THE EASTERN TIMES Published every morning including Sundays

時報

中華民國十八年
四月三日 星期三
今日圖畫時報閱者注意
今天三張售大洋三分
第八千八百五十六號

定報價目 本國及日本一個月一元 三個月二元九角 六個月五元七角 九個月八元四角 全年十一元 南洋歐美一個月二元 三個月五元八角 六個月十一元四角 九個月十六元八角 全年念二元
廣告刊例 [illegible]
本館編輯部設在上海望平街 [illegible] 電話中央六二二〇四 營業部 [illegible] 路A字六號 電話中央六二二〇一 電報掛號二五一四
▲中華郵政特准掛號立券 [illegible] 認爲新聞紙類

東方雜誌 二十五卷二十四號 【定價】每半月一册一角二分半 全年廿四册連郵費三元

國際
本年下半年的國際聯盟……育幹
巴拉圭與波利維亞又起爭端……育幹
羅馬尼亞農民黨組織新內閣……頌華
德國爲禁止死利而引起的問題……頌華
外交官的治外法權問題……吳頌皋
美國各政黨最近發表之政策(加利福尼亞通訊)……李宗伸
新中國與國際宣傳(日內瓦通訊)(完)……何雯
▲本號附刊東方雜誌第二十五卷總目錄

新語林
楓葉(小說)(完)……米星如
鄉下人遇見官的故事(小說)(俄國沙爾太可夫著)……朱大鈞
安得魯斯蒙古探險之所獲……哲生
以石油業致富的一個南美洲聯邦……哲生
英倫報紙的分野……哲生
國民性趣談……微知
世界著名之龔果文學獎評判會紀……吳雲
食糧問題解決的新發現……檢閑
插圖：「鐵樹發枝」(三色版)……中華國貨展覽會

世界論壇
美報之華人滿洲移民運動觀……W. Young
英報之日帝國主義在滿洲的前途觀……Mann-Hoeber
滿鐵會社經營之基礎……山本條太郎
歷史人物之心理學的研究……覺明譯
所謂傳統的文學觀……和紹侯
德國無線電業之發展(柏林通訊)……趙曾玨
第二次長途飛行之珠江號……共二十四幅

商務印書館發行

南京路石路西
明年四月
綢疋呢洋
緞頭絨服
大減價祇有兩天
欲從勿失
購速會

南京路中
綺華公司
花邊 飾品 新裝 衣料
大減價
並贈象牙筷
新到手提袋 花樣數百種
每只減沽一元二角 半起至三十五元止

上海新新公司
復業大減價一念天
由四月三號起

國民政府賑災委員會募賑啟事
[illegible]
本會臨時辦公處 南京門帘橋古獅巷一號 本會駐滬辦事處 上海雲南路仁濟善堂

珂羅版印崔敬邕墓誌
此誌石久佚拓本傳世甚稀前書法實爲北魏碑誌之冠流傳人間都所知者一兩本而已直與西嶽華山碑等重現本局用珂羅版精印清朗異常每册定價大洋一元四角
上海望平街有正書局啓

時機已至
凡人行事、當識時機、如時機未至、雖出全力、不免妄用、然或時機已至、而一無舉動、終亦一無所得、如今本會儲蓄之戶、已達八萬餘全會、特獎一項、已有四萬餘元、頭二三四等獎、每種已有四十二個、如是巨大之希望、凡欲儲蓄之人、咸認爲時機已至、因一經儲欵、所能得之幸運、即可隨之而至也、深望善乘時機諸君、速來入會、此佈
詳章函索即奉
上海法租界愛多亞路七號 萬國儲蓄會啓

電訊

陸路占領黃州 向團風進攻
海艦攻劉家廟 砲戰甚烈

總部行營報告 佔領麻城黃州

◎國府接總部行營一日電云、據一軍劉總指揮峙東(一日)電報告、我軍自昨午起進攻黃州、逆軍死力抵抗、激戰一晝夜、至今午確實佔領黃州城、是役俘敵三千餘名、長官投械輸誠者百餘名、繳獲步槍三千餘枝、大砲二十門、夏逆威身受重傷、其部歸副司令李明瑞指揮、我軍已向團風猛進、約明晨可佔領團風、(南京二日下午八時電)

◎總部行營參謀處一日電云、逆軍將領夏威辭職、全部分崩、我軍連日進攻、大獲勝利、今日已佔領麻城黃州、武漢指日可下、(南京二日電)

◎京方今早接九江電、賀耀祖等一日晚到九江、先頭部隊已達黃州、夏威有負傷說、李明瑞將倒戈、(南京二日電)

海軍劉家廟大戰 武漢震動

◎陳紹寬二日電、楚觀江貞兩艦繼續進攻劉家廟、楚有楚同咸寧德勝江順江鯤等艦均到前線、敵方砲火雖烈、但終不抵我艦砲火、武漢異常震動、劉家廟旦夕可下、(南京二日電)

劉峙在武穴指揮

◎第二路總指揮劉峙、現在武穴、指揮在鄂各部隊、(九江一日東方電)

◎前線似有激戰、軍隊現正陸續開往前線、(九江一日東方電)

◎政訓處訊、第六師現出發上游、定二日由水道開至黃岡、先遣隊已抵團風、(南京一日下午九時電)

◎駐蘇第六師十六旅三十一團二日晨接前方報告、師部奉令歸劉峙指揮、已向黃岡推進、兵站移設蘄春、(蘇州二日電)

◎政訓處戰時宣傳隊、一日在國府馬路前集合、宣告成立、主任方覺慧訓話、發給符號軍服、第一隊已開赴前方、二三各隊二日繼續出發、(南京一日下午九時電)

◎軍官學校各班學員多加入軍隊、政治工作由政訓處分配前往各師駐在地、担任前方宣傳及訓練民衆等事務(南京一日下午八時電)

◎政訓處第二批政工人員二日下午隨主任方覺慧出發赴前方工作、(南京二日下午八時電)

胡宗鐸部不願戰

◎胡宗鐸部隊不願戰、現胡已派員輸誠(南京二日電)

◎蘄水至羅田陣線現正在鏖戰中、尙未分勝負、惟聞武漢軍僅能勉強支持、又聞夏斗寅已與胡宗鐸開始談判、以夏胡皆鄂人也、果爾、則武漢桂系領袖將難立足、(漢口一日路透電)

◎行營參謀處電編遣會報告前方情況如下、㊀李明瑞奉命升任師長後、甚感激、表示向順、定江(三日)日倒戈自效、夏威知大勢已去、有棄職潛逃訊、㊁據海軍報告陽邏逆敵、已於三十日被迫擊退走、武漢內部發生變化、㊂我江左軍在急進中、約不日可攻佔武漢、(南京二日下午八時電)

武漢不日佔領

◎中央軍已開始全線之總攻擊、武漢軍事當局特開軍事緊急會議、決議放棄武漢、置胡宗鐸陶鈞於不顧退入贛南、與北上之桂軍合、再整陣容、故中央軍之占領武漢、不過時日問題、(漢口二日電通電)

◎三十一日午後、寧漢兩軍在黃州方面激戰、武漢軍一敗塗地、內有二旅、投降於中央軍先鋒隊之夏斗寅軍、又夏斗寅軍之一部已入麻城、武漢軍士氣沮喪、武漢之第二十九旅、擅離陣地、均攜武裝、往投於銅鼓方面之中央軍、戰況益於武漢不利、(漢口一日電通電)

◎人心極感不安、公安局通告市民、全市治安與衛戍當局安定維持辦法、(漢口二日國聞電)

一路軍抄襲武漢後路 計畫突破岳州咸寧

◎總部計劃、沿揚子江作戰、先攻略武漢、然後入湘、目下其部隊正沿江岸前進、武漢軍之兵力散在各地、極爲不利、故極力縮短戰線、主力之決戰、大槪在通山咸寧金牛鎮一帶、(九江一日東方電)

◎越安徽省境深入湖北腹地之夏斗寅軍、於三十一日夜擊破胡宗鐸軍、佔領麻城、中央第一路軍之進兵計劃、係由東北突擊武漢、與第二路軍突破岳州咸寧之線、一舉而下武漢之戰略、互相策應、(九江一日電通電)

◎觀察中央軍總前進之情勢、似將左翼軍猛烈西進、一舉攻下岳州、以拊武漢軍之背、而長沙之何健軍、有不日表明脫離桂系之說、故中央軍之取得岳州、一面可與何健軍聯絡、(漢口二日電通電)

江西無戰事

◎桂軍近正由粵境進往江西贛州方面、似尙無大接觸、萍鄉現有何健之軍隊在彼、但亦不前進、故該方面並無接觸、(九江一日東方電)

粵將領均贊同和平

◎余漢謀・香翰屏・陳章甫・(余香陳均陳濟棠部旅長)李務滋・(徐景唐部旅長)三十一日下午一時乘車抵港、謁陳銘樞、鄧彥華亦在座、陳謂各軍應服從中央、維持和平、余等表示同情、一日聯名發表宣言、前敵總指揮部限三日前結束、通訊輸送輜重等隊均於一日解散、(香港二日下午九時電)

◎此間軍事當局發表宣言書、由陳濟棠徐景棠鄧彥華等署名、大旨謂廣州軍事當局爲求寧漢戰事速了計、決議保境、銘樞與濟棠等之意、武漢事變、京方之施討伐、名正言順、國民政府與國民黨皆予贊助、故廣東願矢忠中央、且李濟深素重和平、爲廣東人民所愛戴、故廣東應首出促請止戰云云、當廣州準備出兵助武漢時、中央紙幣價爲暴落、今已恢復原値、當局爲防共產黨乘機圖逞計、日來搜捕甚力、其有圖亂嫌疑者、均加處決、(廣州二日路透電)

陳濟棠部調回原防

◎陳濟棠部第一師第一團黃濤部、三十一日夕由韶關回省、即返肇慶三水原防、第一師教導隊第三旅第五團、一日回石龍增城、第四團及補充團回黃埔順德、(香港二日下午九時電)

陳濟棠之談話

◎陳濟棠一日對訪員談話、第八路總部一日已結束、即裁撤、編遣辦事處同時成立、組織法候中央頒發、徐景唐贊成和平、衛戍部決裁撤、第一師赴韶部隊、一半調回原防、一半留駐韶關、各廳長不更動、且係國府主持、改治未便干涉、(香港二日下午九時電)

徐景唐就師長職

◎徐景唐三十一日在汕就第二師長職、一日電陳濟棠、和平爲今日切要之圖、望總攬提挈以救黨國、(香港二日下午九時電)

鄧世增馮祝萬均辭職

◎鄧世增堅辭第一獨立旅長・衛戍司令・公安局長・各職、馮祝萬亦辭財廳長職、二日晨同到國家醫院謁陳銘樞・第一獨立旅長由副旅長何犖升任、一日已就職、財廳將由范其務兼任、(香港二日下午九時電)

◎廣州公安局長及第八路總指揮部參謀長鄧世增、忽棄職來港、(香港二日東方電)

廣州市面漸復原狀

◎著名中國銀行家某氏今日語路透訪員、謂上星期因人心恐慌、廣州人士紛紛匯款至港、今已漸復常狀、(香港二日路透電)

◎粵人聞陳濟棠徐景棠等發表宣言後、大爲歡悅、聞李宗仁黃紹雄對廣州之舉、不勝憤怒、但顯已自覺失援之苦、今所慮者、桂軍如敗、仍將不忘粵省耳、(廣州一日路透電)

黃紹雄亦將軍隊調回

◎三十一日黃紹雄在梧州警備司令部召集所屬各將領開緊急會議、討論結果、決議廣西省政府亦不反對粵軍之不參戰態度、并將在他省之桂軍盡行撤回、以保境安民主義、(香港二日東方電)

國府會議

◎國府二十日下午第三次臨時國務會議、譚延闓主席、決議要案㊀參謀次長劉汝賢辭職照准、㊁派何成濬爲津海關二五附稅國庫券基金保管委員會委員、㊂派駐義公使郭泰祺爲商訂中波通商條約全權代表、㊃任閻志遠趙效沂任青海靳敬齋爲陸海空軍撫恤委會委員、㊄在市政範圍內、首都公安局應受南京特別市政府之指揮、交內部於草擬組織法時列入、(南京二日下午九時電)

張貞回閩剿共

◎蔣以朱毛肆擾閩贛、曾令何應欽派軍剿滅、現已責成暫編第一師張貞部負責肅清、並令暫編第二師盧興邦部、閩省防軍第一旅陳國輝部、會同粵贛軍隊、不分畛域、包圍兜剿、張貞定三日晚由京回閩指揮、(南京二日下午九時電)

馮電告軍隊出動

◎馮玉祥電京、謂疾尚未愈、暫住華山休養、討逆軍隊由韓復榘全權負責指揮、即向武勝關進發、(南京二日電)

津浦路明日全路通車

◎津浦全路通車決定四日實行、暫分南北兩段、以濟南爲交接點、(徐州二日下午六時電)

平漢特快車停止售票

◎平漢特別車停止售票、普通車雖開、能到何處、路局無把握、(北平二日下午九時電)

北平軍官教育團 解散武漢選送人員

◎第四集團在平設立軍官教育團、內有武漢選送人員三百餘、一日晚全數解散回籍、出門檢查行裝時、與守衛發生衝突、被兵士以刺刀扎傷數人、(北平二日[illegible])

劉鎮華定期赴華山

◎劉鎮華定五日由平赴[illegible]謁馮[illegible]、(北平二日下[illegible])

高桂滋部移駐三河

◎駐薊縣高桂滋部奉方振武令、移駐平東三河縣境、一日起開拔、(北平二日下午九時電)

張宗昌捉船勒欵

◎牟平附近之戰事暫止、豫料明日將復作、張宗昌現正徵發貨船、英商行已設法制止徵及英商之船、張向商會要求供給現款一百萬元、張抵此時、曾向各國領事聲明取銷劉珍年所徵各稅、但今日又佈告貨捐局定明日復開、(烟台一日路透電)

張宗昌抵濰縣說

◎外訊、張宗昌率匪軍三千、三十一日晚抵濰縣、有進城說、(北平二日下午九時電)

第四編遣區辦事處 國府命令撤消

◎國府二日令、第四編遣區辦事處着即撤銷、(南京二日電)

堀義貴訪商震

◎二日午日代使堀義貴赴衛戍部訪商震、說明濟案已經解決、請設法消除平津一帶反日觀念、商允、(北平二日下午五時電)

蘇省政聞

◎財廳令、宜興稅所長夏敬輯停職、調上海南站鐵路稅局長王猶龍接充、遞遺上海南站稅局長缺、委陸亭逵接充、又令委邱嗣華接充金山縣財務局長、(鎮江二日電)

◎王柏齡由京返省、張之鏞由滬赴京、訂四日返省、着手整理田賦、(鎮江二日電)

◎省府常會仍因不足法定人數、流會、改星期五開、(鎮江二日電)

粵省封存紙幣展限

◎粵財廳佈告、封存紙幣、由二日起展限三天、(香港二日下午九時電)

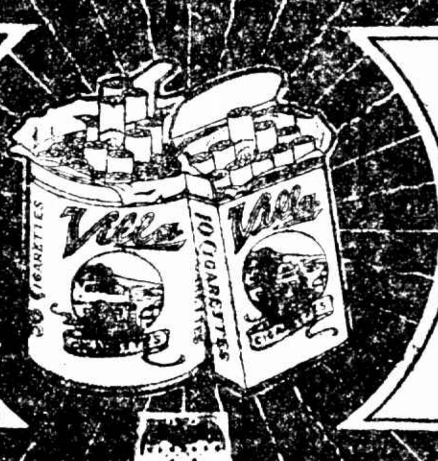

別墅牌

品質超群 香味絕倫

無出其右

廈門捕押莊氏弟兄

◎廈門公安局二日捕押莊宗敬莊宗嚴兄弟、聞宗敬係共黨經前市黨部民十五通緝、逃往南洋、兩月前潛回、宗嚴僅嫌疑、現均管押、(廈門二日下午十時電)

審訊陵案宋汝梅

◎法院一日審盜陵案犯宋汝梅、宋供未犯盜宮吏罪、有內政部一三四號委任狀爲證、至同子姪宋泉宋濂盜祭器及宋本人吸鴉片、均有聲辯、審判官宣告改期續審、(北平二日下午八時電)

各方彙聞

◎孫科一日下午二時在滬乘民用飛機於四時抵京、即出席中執會談話會、(南京一日下午九時電)

◎官方嚴禁身穿軍服、沿街乞食、(北平二日下午五時電)

◎天津特別市市政府擬援沒收逆產條例、沒收陸宗輿曹汝霖章宗祥等之財產、充作救濟中華匯業銀行之資金、已訓令公安局調查陸等之逆產、從事沒收矣、(天津二日東方電)

◎汕頭消息、朱毛近佔據汀州時、曾毀該處倫敦會會所、教士皆逃、(北平二日路透電)

北平公債市況

◎二日公債市、九六開盤二零九、收盤二零七、六盤七五、鹽餘五二、春節五零五、成交五百萬、(北平二日下午八時電)

要聞

湘人呼籲和平

何鍵表示力維湘省治安

長沙通訊、近日時局緊張、戰機大有一觸即發之勢、湘省連年共禍匪災、元氣大傷、設大局又行破裂、恐湘省亦不免捲入漩渦、兵事一興、匪共乘機、則禍害將不堪設想、長沙各公法團體、爲求消弭戰禍、呼籲和平起見、特於二十五日午後三時、假長沙縣政府花廳開會、討論呼籲和平辦法、到會者有湖南總商會、長沙市商會、湘商公所、長沙縣教育局等二十餘團體、公推縣長王士奇主席、宣布開會宗旨畢、各團體代表先後發言、僉以湘省現在環境險惡、若不請求各方軍政當局、竭力維持和平、則湘省治安不保、人民將更陷於水深火熱之中、爰一致議決、分電請願、同時電請滬寧武漢各名流、從中斡旋、一致呼籲、並公推長沙教育局長主席、即行拍發、一面推代表謁何鍵、請主張和平、一面推代表赴江西樟樹鎮、向魯前主席請願、仍組織和平維持會、進行一切、決議之後、即合體赴省府、請見何代主席、何親出接見、代表陳述來意畢、何答稱、此次湘事發生、本人即慮其事體擴大、至於主席一職、始意無論如何不就、無如各方均以大義相責、不能不勉爲其難、鄙人希望和平、與諸君一致、曾再三電向各方呼籲、最低限度、亦求能維持湖南局部之治安、現在無論局部如何險惡、我必始終本此目的、盡我力量做去、今諸君來此見商、我更當努力、代諸君呼籲云、各代表以答復圓滿、遂興辭而出、

睢寧兩鄉

暴民滋事案 已漸趨平息

徐州通信、睢寧三山河北兩市暴民暴動情形、已紀前函、徐睢電話於廿六日中阻、至廿七日復通、嗣經得睢寧消息、暴動風潮、現已漸趨平息、惟一般暴民、尚未完全解散、至其解決經過、據聞縣長李子峰派王公安局長子貞、薛公安隊長占一、分別率隊鎮壓之後、查得三山市市政局長張驥德、公安局長梁經武、均被毆受傷、事實上已不能行使職權、乃由縣政委李立之任市政局長、賈蔭卿任公安局長、以維秩序、暫告粗安、推據黨方云、此次暴動首犯、實爲該市土劣李彊臣所主動、李綽號小天老爺、前被省府明令通緝、出亡在外、詎現又返里活動、而暴動後李縣長所易之市局長李立之爲李彊臣之叔父、公安局長賈者卿與李亦有關係、三山市大印集合商號、尚多閉門歇業、暴動雖戢、糾紛尚待逐步解決云、

宿中學生

要求四項

中央大學區立宿遷中學、於二月十三日被小刀會搗毀、學生當時暫避鄉里、迨後宿城發生數次暴動、地方秩序愈形紊亂、頃漸見平靖、宿中校學生會、三月底發出宣言、所舉善後意見如左、㊀請省當局立即提撥巨款恢復宿中、㊁嚴懲漠視教育、縱容暴徒之前縣當局童錫坤等、㊂請求宿遷新任縣長沒收主犯財產、妥辦教育的善後、㊃請求新縣長切實保障宿中全體以後的安全、

卍　卍　卍　卍

顧震殘部騷擾即墨

放假一日公然搶刦

全市商店十室九空

國聞社青島通信、頃據由即墨逃難來人云、向持灰色態度之顧震、自在諸城被楊虎臣軍戰敗後、幾致不能成軍、顧震單身逃出、情形甚爲狼狽、其後逃至膠州所屬之王台鎮、收拾殘敗、聚集有一千餘衆、勒迫鄉民供給糧餉、如有不應、即以軍法從事、鄉民叫苦連天、無法應付、顧震率領該軍、復於二十八日午後開駐即墨、進城後令各商家懸旗歡迎、並向該縣知事楊某索取軍費數十萬元、當場被楊拒絕、顧震大爲憤怒、即令部下將楊監禁、並放假一日、授意部下、隨便出外借餉、立時全體兵士一呼而出、公然搶刦、姦淫焚殺、無所不爲、以致全城大亂、十室九空、哭聲振天、慘不忍聞、難民均紛紛逃至城陽車站、搭車來青避難、

調經

月月紅

經水！是婦女的康健標準！倘經來色淡・乃血虧之象・經期不準・氣血不足・如果停經不行・則致命之症矣・

爲調經唯一之奇藥・藥力能去瘀生新・服之生新血而排除瘀積・凡經來或先或後・無準期者・試服一二瓶・效力大見・下次經期準而其色更紅・雖屢治無效之乾血癆！耐心服食・亦可康健通經・身弱多病之婦女・長服轉弱爲強

(定價)每瓶一元　每打十元

上海四馬路　五洲大藥房總發行

各省分行及國內外各大藥房均有分售

國府賑委會

第三次常會

國民政府振災委員會一日在內政部舉行第三次常務會議、討論事項、㊀各處捐來賑款原已指定者應即分配、未指定者應如何支配案、(決議)捐款人指定省分者、即由該省平均分配、至未指定者俟下次常會再行討論、分配辦法、㊁賑糧運輸免稅免費、事關重要、應推專員駐平負責稽核案、(決議)北平設駐平辦事處、主任委員推朱慶瀾担任、㊂湖南省政府代電、請將湘省列入甲等災區案、(決議)保留、㊃旅京山西旱災救濟會呈請將議決急賑半數五十萬元、撥會負責公平分配案、(決議)函復該會仍由山西振務會領去、於山西振務會來領款時、通知該會注意二點、第一、發款宜迅速、分配須公平、㊀馬伯鋆王濂濟節略稱、請將滬華洋義振會之款如數提回、轉發皖省散放災區、俾無數災黎得沾實惠案、(決議)由本會據呈、請政府轉飭交涉、㊀振務處函送陳鋆等呈振災意見書、請查照核議酌辦案、(決議)交設計委員會審查、㊀許主席・王委員感電、振災公債、仍存該行聽候隨時提取、應如何辦法、請公決案、(決議)電各省振務會、依照前次會議所訂數目、前往領取、㊀賑務處函據甘肅旅京同鄉救災呼籲會呈甘災奇重、請陳三事等由、函達查照核議酌辦案、(決議)覆、㊀賑務處公函、據旅京湖南災委會代表馬鳴翼等函稱、湘省災情奇重、請列爲一等災區並迅派員蒞湘視察等由、請查照核辦案、(決議)歸併第三案、俟下次常會、一併討論、㊀賑務處公函、准浙江省政府皓電開、據賑務會呈爲飢民待賑孔急、請提前撥給五十萬元等情、除電復浙省府本處無款、俟公債發下、再行核配外、函請查照案、(決議)俟公債發出、再行分配、㊀賑務處公函、准文官處函稱、奉主席交下廣西省第三次全省代表會通電該省災情、請撥款賑濟一案、相應抄送原電、函達查照案、(決議)由三百廿萬元內支配、㊀行政院秘書處函抄送北平特別市何市長呈送救平計劃書調查冊及各種照片、請查照案、(決議)交設計委員會審核、

士使來華就職

駐日土耳其大使富亞比氏、近奉命駐華、三月廿八日由神戶搭日本郵船白山丸首途赴任、此爲外使駐在我國新都之第一人、

浙縣長考試

事務所組織成立

浙省二次縣長考試、中央所派典委、郭心崧、雷嘯岑、張乃燕等於前日來杭、開始復審應考者之資格、業已完竣、其縣長考試事務所、亦於昨(二日)組織成立、所址設於省府保安處讓出之第二科辦公處、事務所內部組織分爲二股、㊀總務股、㊁卷務股、所有人員、由民政廳一部份調用、定九十兩天開始檢查應考者之體格、試場出入證民廳已飭科印製、形式如國旗、

甘肅省務會議

蘭州二十八日電、甘省府三月二十六日、舉行八十次省務會議、出席委員爲劉主席、李象臣、葉蓉、趙元貞、列席者、爲秘書長吳至恭、議決要案、㊀甘肅全省回教教育促進會組織大綱、及教育廳擬行辦法大綱、經葉廳長鄭廳長趙委員等簽註修正、由府備案、改稱全省各項私立學校、一律爲某某市縣第幾私立學校、並一律取消舊有隴安金城清眞兩浪及興文社等各種名稱、㊁財政廳呈費重新改訂委員出差旅費規則、修正通過、本省各機關一律照辦、由該廳分別咨行辦理、㊂河州寧河倭設縣、臨洮西鄉之陸洮關、及八松莊一帶、劃歸和政、由省府委員會同臨洮縣長勘劃、其餘各界、照臨夏縣長暨勘查委員吳純仁等勘定界線決定、㊃通過甘肅全省清鄉委員會暫行條例、暨各縣清鄉暫行條例、並公布之、㊄舉薦國府待徵員人士、(甲)蘭山區裘維、吳世俊、閻士璘、(乙)涓川區蔡從鏵、(丙)涇原區慕壽祺、王自治、宋棟、梁耀宗、(丁)甘涼區張李翰、劉光漢、(戊)安肅區朱文光、呂鍾、

蘇省民廳調動

各縣公安局長

江蘇省民政廳調動各縣縣長、已誌昨報專電、茲再將民廳調任各縣公安局長姓名錄下、郭劍鳴試署銅山公安局長、青浦裘嘉猷與省警察第四大隊長劉璠對調、溧水秦劍銑另俟任用、遺缺委李濟民試署、句容何超拔另候任用、遺缺委程鎮圻試署、泰興潘祖康另候任用、遺缺委趙澤周試署、又委方爲舟爲無錫警察隊長、黃燕爲無錫警察隊長、蔣超雄爲省警察隊副總隊長、汪崧林爲省警察隊總隊部少校經理、升熊偉夫爲省警察隊第三隊隊長、楊斌爲鹽城公安局警察隊隊長、

日本聯合艦隊來華

青島通信、頃據駐青日本領事館消息、該國聯合艦隊定於三月二十九日由日本出發、遊歷中國各海岸、預定四月一日在青停留五日六日、向大連出發、茲將該艦隊指揮官及編制並艦名、誌之於後、

一　指揮官

第一艦隊司令長官	海軍大將	谷口尚眞
第三艦隊司令官	海軍少將	藤田尚德
第一水雷戰隊司令官	又	市村久雄
第一潛水又	又	尾本知

二　艦隊編制及艦名

第一戰隊	山城	陸奥	日向	
第三又	名所	由良	長良	
第一水雷戰隊	神通			
第十三驅逐隊	若竹	吳竹	早苗	早蕨
第十五又	荻	薄	藤	蔦
第十六又	朝顔	夕顔	芙蓉	刈萱
第念六又	菱		菫	葦
第一潛水戰隊	潛水母艦	迅鯨		
第念六潛水隊	呂六〇	呂六一	呂六二	
第念七潛水隊	呂六五	呂六六	呂六七	
附屬聯合艦隊	間宮	能登呂	鶴見	

川省舉辦

國貨展覽會

四川省定於本年三月間、在成都市青羊場舉辦第一次國貨展覽會、並擇定通俗教育館爲將來四川國貨陳列館地址、已由該會籌備委員會分電國民政府內政工商兩部備案、

國民體育法

立法院通過

國民體育法、業經立法院十七次會議修正通過、全文如下、第一條、中華民國青年男女有受體育之義務、父母或監護人應負責督促之、第二條、體育之目的、務使循序發達、得有應具之健康與體力及抵抗力、並其身體各官能之發育、使能耐各種職業上特別勞苦爲必要效用、第三條、實施體育之方法、不論男女、應視其年齡及個人身體之強弱、酌量辦理、其方法由訓練總監部會同教育部擬議制定之、第四條、凡風俗習慣、有妨礙青年男女體格之正當發育者、應由縣市鎮鄉村等行政機關、負責嚴禁、其項目由教育部會同訓練總監部訂定之、第五條、各自治之村鄉鎮市必須設備公共體育場、第六條、高中或與高中相當以上之學校、均須以體育爲必修科、與前經公布之軍事教育方案同時切實奉行、如無該兩項功課之成績、不得舉行畢業、第七條、凡民間體育會之設立、須經該管地方政府立案、並轉呈內政部核准、但爲研究學理、調查資料、以供國民體育之參考者、不在此限、凡體育團體在預算範圍內、切實辦理、成効卓著者、該管地方政府、得視其財政情形、呈請上級主管官廳、酌量補助之、第八條、各縣市鎮鄉村所組織之體育會、應受該管地方之監督、其有專屬管轄之學校或團體、各由直接主管機關監督之、第九條、凡任各學校及民間體育會等處之體育教員、須有合格證書、第十條、凡體育教員、服務三年以上、確有成績者、訓練總監部、須予以相當獎勵、其獎勵細則、由訓練總監部另定之、第十一條、爲研究各專門機關之成績、並調查外國情形、以供國民體育之參考材料起見、得由訓練總監部、設置體育高等委員會辦理之、第十二條、凡體育團體、不得以團體資格加入政治運動、第十三條、本法自公布日施行、

揚子江水道整委會開會

三月廿八日交部揚子江水道整委會開第八次常會、㈠整理鎮江兩岸案、此案前由技術委員會會議、討論以鎮江居揚子江下游、江蘇省會、新滬於此、現在南岸沙泥、日積一日、商船不能靠岸、亟應設法疏治、以利航道、當經議決派該會技術主任委員隨時赴鎮與蘇省府接洽、將原有材料先行搜集、以資設計整理、㈡金水計劃案、湖北金水整理計劃、依據前已實測各圖、並向參謀部商借湖北陸軍測量局所測軍用地圖、着手編製、現整理計劃草案、不日脫稿、決議該草案脫稿俟交技術委員會審查後、即行付印、

地方消息

蘇州

停止招募輪卒

駐蘇三十一團長劉漢珍、二日奉第六師留守處主任郭儀由京來電、「本師現歸劉峙指揮、分東(一日)江(三日)兩日向黃岡推進、前方情形甚佳、貴處所招輪卒、務於冬(二日)日前送到下關、以後不必續招、」劉團長接電、已轉函市縣二府、及崑山縣政府知照、又葑門外唯亭外跨塘等處各鄉航船、昨(二日)日均未來城、今當可即日恢復矣、

各路水警搜劉湖匪

水公安三區壟區長、率隊出發太湖劉匪、十四隊懷宗邦杜競武等師新、上月三十一日由南厙至吳漊、由十一隊徐伯英爲後應、游擊隊李國斌、一日由廟前出新開路至大廟港、龔區長於同日抵橫塘、十四隊據便衣探徐錦堂報告、幫匪林大嘴等、曾於上月三十日在南潯綁去市民龔春林一名、現在各路水警、仍在太湖搜索中、

北寺歸市府管理

北寺報恩寺、前經縣政府將住持劣僧昭三撤退、組織管理委員會、並指定昭三之徒久化爲住持、乃近日昭三又潛回蘇州、致久化不能行使職權、呈請辭退、縣政府以現在市政府已成立、對於該寺之管理權限、未便擅專、特呈省政府請示、民政廳據呈後、已令飭市政府派員接管該寺一切卷宗財產、

警備區指揮官職權

滬寧路警備司令熊式輝、將警備區域劃定後、並派駐蘇三十一團長劉漢珍、爲東區指揮官、劉團長即分別派隊佈防、昨日又奉熊司令指令、所有各沿途水陸警察、必要時得由該指揮官指揮之、

典業年會閉幕

江蘇全省典業公會、一日在蘇舉行春季年會、選出執監委員、昨日(二日)在吳縣典業公會、開第一次執監聯席會議、討論執行議決案件、下午散會、並定秋季大會仍在蘇州舉行、下屆年會、在南京舉行、

變更拓寬街道辦法

工務局局務會議議決、變更拓寬街道辦法、(特等路)甲種無規定、乙種十七公尺、人行道二尺五寸、(幹路)甲十四公尺、乙十一公尺、人行道一尺五寸、(支路)甲八公尺、乙五公尺、

議定處罰奸商辦法

吳縣反日會、奉令改組吳縣國民救國會、並推定市政府等七機關爲執行委員、議定處罰奸商辦法、㈠停止公權、㈡金錢處罰、㈢名譽處罰、㈣信用處罰、㈤身體處罰、四籠游行、

無錫

下鄉掃墓被匪擱刦

住居北街華陽橋之翁德卿、前日偕其妻子、乘坐快船、至西華鄉掃墓、駛經將近西華寺橋鎮之太湖梢尤河面、忽遇匪船兩艘形似江北漁船、躍出手執利器口操客音之盜匪八人、一擁登船、肆意搜刦、除將翁氏夫婦隨身所帶之款及首飾金戒金押髮金簪等、悉數刦去外、並將該夫婦所穿衣服、亦併剝去、失主昨已來城、報警請緝、

四縣布廠業在錫開會

錫澄虞常四縣布廠業聯合會、一日在錫邑鐵路飯店開代表大會、出席代表三十九人、由無錫代表程敬堂主席、討論事項㈠修改章程草案、通過、㈡議決十七年度決算、暨十八年度預算、完全通過、㈢議決各會員會費、儘四月底一次繳足、嗣又投票選舉執監委員、結果、繆君良高錦如劉國鈞程敬堂蔣光祖吳玉書諸永生蔣鏡海王韶鈞錢綬昌錢達臣陳仲範張翼欽十三人、當選執委、沙敏遜徐煒卿蔣鑑霖候補執委、陳[illegible]吳漱英徐達甫三人、當選監委、許漢康候補監委、次由當選各執委、互選程敬堂劉國鈞繆君良陳翼欽吳玉書五人爲常務委員、更由各常務互推程敬堂爲主席委員、

無錫北上鄉行政局長被匪鎗擊斃命

北上鄉行政局長談其煊、於一日下午、由后橋行政局赴鄉收取公款、至四時許返局、行經鎮西楊家里後、忽有匪徒兩人、自桑田中躍出、手持手槍、向談開擊、一槍適中面部、子彈從口入、由後頸穿出、兩匪見已達目的、乃急返身狂奔而逸、談君受傷後、猶手捫頰口、勉強步行、嗣有西農民在桑田工作、見狀上前攙扶回局、當由局中派人通知談之家屬、速來設法救治、未幾、由談父仲莫、及叔延梓、僱若油船昇送來城、於夜間十時半送入普仁醫院、經俞醫生診治一過、以其傷在後腦、出血過多、無法醫救、延至當夜十二時、即氣絕身死、談字照南現年三十歲、係北大畢業、前年冬由俞前縣長(復)委任爲鄉行政局長、平日辦事、尚稱熱心、此次被害原因、聞有三種疑點、㈠該鄉后橋鎮、聞有巢湖幫賭檯、今歲新正、談君嚴禁賭博、遂爲幫匪仇視、日來外間有欲將談置之死地之傳說、㈡該鄉共匪潛伏、近來曾發見僞布告甚多、對於地方有權力者、均有不利消息、㈢去冬該鄉浦南房某案、有某一方面、對於談君非常不滿、早有不利之說、究係何項原因、須待官廳偵查、昨日已由談君家屬、具報縣政府請驗、

倉知鐵吉來華　奉田中使命

二日東京電、貴族院議員倉知鐵吉、奉田中首相之特命、定二日夜由東京站出發赴華、視察上海南京青島哈爾濱及其他各地、(電通社)

二日東京電、貴族院議員倉知鐵吉、於今晚離東京、由神戶乘船赴滬、然後北上視察各地、豫定約一閱月同東京、(東方社)

村岡返任所

二日東京電、來京出席師團長會議之關東軍司令官村岡氏、昨晚離京返任所、(東方社)

非島日僑密謀破壞抵貨運動

一日馬尼剌電、據可靠消息、在非島日本僑民、正在千方百計破壞華僑抵制日貨運動、近來該地日商、曾在日本俱樂部秘密開會、各日本要員、大都列席、羣議如何可以打破抵制日貨之活動、並擬妥切實辦法、即通令各日僑、一體遵行、同時華僑之抵制日貨活動、則再接再厲、遍發傳單、痛詆奸商私售日貨、日爲漢奸、汽車行均特別貼出通告、奸商不得前來賃車、影戲館亦大書而特書、奸商無得擅入字樣、銀行佈告、概不與奸商來往、其愛國熱烈、令人景仰、(國民社)

徐福東渡二千年祭　今秋八月舉行　募十萬金爲徐福立祠

(鮑振青)

秦徐福東渡情形、及其墓之所在、曾詳誌本報、關於舉行二千年祭及擴充基地建築廟堂計劃、已得中日兩國人士贊助、並由新宮保勝會幹事長前川眞澄氏及記者議決各種進行辦法、即在原墓地附近購地擴充、周圍欄以磚牆、內建築亭台之屬、以備憑弔者休憩之用、此外建築純秦代式廟堂一座、以祀徐福、藉此表彰華人開發日本之勞績、預算決定十萬、其中五萬請政府補助、五萬則向中日有志者募捐、日前前川眞澄氏已來神戶、與記者接洽一切、定於四月下旬招待新大阪領事任君、總商會長趙鎮之君、神阪中華會館書記長梁朗卿君、神戶華僑講學會幹事長李滿康君、神戶商會代表劉希釗易筱伯兩君、偕記者等赴新宮徐福墓地視察、並與當地日人協議各項進行方法、二千年祭、定於今秋八月舉行、土木工程亦於同時舉行、中國總裁由張繼任之、日本則由德川賴貞侯爵任之、想屆時中日兩國名士及商學各界參與徐福二千年祭者、必有空前之盛況也、

◈…◈…◈…◈

南滿鐵路公司在日本內地設製鐵工廠

二日東京電、因日本關稅率提高、及中國方面實施輸出稅、南滿洲鐵路公司、決定在日本內地設製鐵工廠、其地位約在鶴見、(電通社)

日開始航空郵便　大連出發機損壞

二日東京電、將於日本之郵政制度開一新紀元之航空郵便、昨已由日本航空會社着手開始、第一次成績甚佳、是日福岡之郵件、當日到此、但滿鮮航空郵便、昨由大連出發後、中途機身損壞、遂折回修理、(東方社)

日拓殖省官制案　向樞密院諮詢

二日東京電、日政府昨日履行新設拓殖省官制案之諮詢手續、惟當此樞密院因非戰條約及濟南協定文對政府感情惡化之時、該官制案必遭峻烈之反對、其主要理由、㈠有因人設位之嫌、㈡朝鮮台灣兩總督、恐與拓殖大臣有權限衝突之虞、㈢權限不大經費極少之拓殖省、其新設之特別理由安在、惟政府方面對此等質問、亦有相當之用意、(電通社)

二日東京電、政府昨奏陳議置拓殖省之事、並採向樞密院諮詢之手續、倉富長官以事關重大、特任定精查委員九名、將該事交付審查、(東方社)

日本昇格五大學任定學長教授

二日東京電、四月一日起、文部省直轄之五大學昇格時、同時任定學長及教授如下、神戶商業大學學長兼教授田崎愼治、東京工業大學學長兼教授中村幸之助氏、廣島文理科大學學長兼教授吉田隆氏、(東方社)

萬國醫學大會　明春四月在大阪舉行

(鮑振青)

世界醫學界爲謀醫學進步起見、有萬國醫學大會之召集、一千九百十四年、曾在德國召集一次、歐戰後中絕、明年四月、日本開第八屆醫學總會、日本醫學界爲借助他山之計、乘此機會、召集萬國醫學大會、經日本醫學會長佐多愛彥、副會長楠本長三郎、準備委員長阿野徹光等一班日本著名之醫學家、著手進行、至於被招請出席者、類皆世界著名醫學家、如德國發見梅毒病源菌之柯富孟博士、外科大家蘚島衣路博士、病理學者希姑博士、法國方面、肺癆結核症療法完成者加爾米博士、澳大利亞著名小兒科醫比爾其博士、細菌血清學者姑羅島司博士、英國方面有倫敦大學生理學科教授希爾博士、美國方面有腦外科學泰斗姑司烏博士、丹麥則有現任國際聯盟醫務部長血清學者瑪多斜博士、中國方面則有伍連德博士等、此外共三十餘名、日本方面則有數千名醫學家及醫大學生、開會場所、決定在大阪中央公會堂、經費大約十五萬元、外國代表一切用費、皆由主催國負担云、

古城返照記 (一七五)　(老漢)

時報版權　不准轉載

[illegible]叛聖祖○附者遍膠庠○立的破程朱
○假名指漢唐○心性棄本根○口耳拾粃
糠○不問行義非○但誇記誦强○實事標
高名○小慧挾偏長○顚倒恣佞口○穿鑿
逞私腸○冒姓奪世適○罵主驕奴臧○詩
書改面目○經傳易素黃○小毒中文字○
大禍貽倫常○六藝適文姦○七籍再罹殃
○爭殖張禹貨○誰恥戴聖贓○賈逵但阿
主○馬融唯畜倡○靡然世同風○畜鳴被
冠裳○不待西學出○人道已盡亡○世變
急江河○國病入膏肓○蟲魚一國癲○干
戈萬民瘡○倭羅奮中興○南北逐相望○
空拳鳴聖鼓○中流濟學航○靜觀悟兵法
○西銘講仁方○經筵沃聖母○金鑑輔沖
皇○崎嶇戎馬際○講學未嘗忘○勝負贊
廟謨○死國倡湖湘○山河稍闢清○宇縣
復小康○一代創守業○俱賴儒術匡○可
笑惠戴徒○狂吠不自量○內亂雖暫息○
外患正未央○顧數時無人○安能測彼蒼
○枕戈夜待旦○杞憂徒傍偟○國勢傾末
子○功令自煌煌○

老章道：這篇是罵儒教自己大門裏的異端○頭一個被罵的是姚江老王、接著就把尊朱的康熙恭維一下○惠戴是兩個漢學大家、自然該罵「謬種」了○這赤幟高張是甚麼意思？陸賈道：漢以火德王、漢高帝是「赤帝子」、所以漢學家都算是「赤色旗」以下的人物○老章道：如此說來、秋老夫子倒是位討赤大家哩○然而「赤手洗三光」那句又有恭維的意思○或者手可赤、而幟不可赤乎○陸賈道：馬融唯畜倡、這句話可罵得太野、漢學家的講幄、自然少不了愛才之奴、知詩之婢、亦何至開口就罵她們是娼、這不成了雙搖會的大奶奶二奶奶爭風的口吻了麼○老章笑道：倭羅是甚麼人？莫非他崇拜日本天皇和羅馬教皇嗎？不對不對○陸賈想了一想道：這個倭一定是倭仁、同光間理學名儒當朝首相○老章道：他不是反對洋務、阻撓同文館的嗎？爲甚麼他的名字、偏偏用個「倭」字、倒像個親日派的老鼻祖！如此說來、羅也不是羅馬、必是羅澤南了○陸賈道：是的、他所崇拜的只要往程朱派去想、定然不會錯○你看「經筵沃聖母」「金鑑輔沖皇」「崎嶇戎馬際、講學未嘗忘」明明白白把倭仁•羅澤南的事蹟敘出來了○又念下篇：

述學下篇

周孔不可作○聖道久微茫○三教踵佛起
○代興亂東方○貞觀大秦寺○傳教實濫
觴○野語雖荒誕○未敢侮彼蒼○利氏一
朝來○邪說始披猖○天靜地球動○兩儀
易其常○修省爲多事○彗孛非災殃○自
恃測造能○鑿空論陰陽○六經皆聲說○
相誇破天荒○天地收指掌○水火出探囊
○盜竊造化巧○橫引勢莫當○富貴從此
出○舉國趨若狂○策足爭捷徑○掉頭去
康莊○哀哉世人愚○我聞西學長○實剩東
來法○變本加誇張○況茲乃末藝○非道
不畏良○聖賢黜機巧○實恐人類戕○不
聞翰墨智○能逾古帝皇○彼彝實不仁○
以技恣陸梁○自古天道微○不外人倫彰
○西學焉知天○人倫已盡亡○均權亂五
敎○平等廢三綱○政刑自有本○前王垂
憲章○恃人不恃器○在德不在强○人心
先化戎○毋乃太不祥○自顧名位微○孤
憤塞中腸○閉戶良不忍○纓冠恐徒傷○

鎮江

建廳改正省句路線

蘇省建設廳合技正方剛改正省句路線、㈠牌灣地點不良、應直穿草屋、至貨棧附近、超越鐵路、㈡迅滾平路面、改正高低、㈢迅砌涵洞、㈣利用石條於路之兩旁、砌成一線、以使通行、

省立兩慈善機關併誌

蘇民廳繆廳長現擬擇定超岸寺爲省救濟院院址、不日即可成立、又擬在小閘舊址設省立醫院一所、現正佈置一切、不日亦可成立、

南通

查報通屬屯田

縣政府奉省令、派程景如徹查通屬屯田、據查境內原有屯戶、計二十三船、管業田地、係船派定共百九十八畝九分、清末已分爲六十五戶、共有田九十一頃七十四畝七分、迄今其中弊竇更多、日前殊難清查、

軍事消息彙誌

㈠駐通海軍第一艦隊、及練習艦隊、奉令担任長江下游警備事宜、㈡十師二十八旅、在通營底、開往九江、㈢江北各屬綏靖事宜、由駐清江浦新編第一師担任指揮、

籌集民衆團體經費

通邑農協•商協•婦協•總工會等整委會經費、由縣政府規定在整理期中、籌集二千六百元、分月撥助、

松江

禁止金山衛香市

金山衛鄉地臨海濱、接壤山陽張堰等鎮、該衛城之城隍廟、每屆清明、香煙極盛、匪徒易於混跡、業由該區黨部呈請縣黨轉函縣府、本屆清明節前後、應加緊防、務禁止香市、除經請公安局及駐軍外、請縣出示禁止人民入廟燒香、以除迷信而衛閭閻、經縣黨部照辦矣、

商會執委會議

松江縣商會於二日開執行委員會、到十七人、周鶴雲主席、議案㈠公安局函、取締商店櫃檯、與染坊放水租紙作漂紙、均有礙衛生、請予協助案、議決通知各商號一體查照、㈡張澤商業協會請加入本會案、議決准以公會名義加入、

組織除蟲委員會

縣政府召集各機關代表、於二日在府開會、組織除蟲委員會、到市政局公安局款產處建設局等代表十餘人、由鮑科長主席、議決名稱定松江除蟲委員會、以縣長爲委員長、各局長爲委員、各市鄉設分會、擬定辦事細則函啟、

救國會第一次會議

縣救國會於一日在縣黨部開第一次會議、倪祖望主席、議決㈠票選賈湘蔣爾昌楊天鐸倪祖望吳國芳周鶴雲等九人爲執委、吳國芳周鶴雲倪祖望三人爲常務、蔣爾昌爲指導科主任、周鶴雲爲調查科主任、錢大尊爲總務科主任、㈡辦公地點借縣黨部、㈢本會經費暫以反日會餘款撥充、㈣反日會交來在莘莊查獲日紗五大包、四小包、由本會函第五分局及第二區黨部解送本會後再議、

常州

孝西鄉案事主斃命

孝西鄉距西夏墅七八里之蜂頭村祁志海、於前晚被盜匪綁去、經村人鳴鑼兜捕、始行放下、祁志海腹部及腿部中四槍、當即抬赴城內入武進醫院醫治、因其肚腸擊斷、於三十日身死、該院即通知家屬收殮、

瞿家巷盜案獲嫌疑四名

無錫撫安鄉陸區橋鎮商團拿獲本邑瞿家巷朱義昶家被刦案內嫌疑盜犯張金川張仁全張來喜林珍之四名、經東橫林公安第七分局局長張聯陞迎提、解送縣政訊辦、

敷設楓興長途電話

松江金山長途電話、已於一日通話、現在楓涇至興塔一段、亦由建設局派周可寶技術員、於一日赴該地勘測、積極進行、

黃南潮被提解至常　縣府審訊循理鄉放火殺人案

常州訊、循理鄉史墅鎮、於本年一月間、被江陰黃南潮、(江陰丁墅鄉行政局長)金尙英等、率領百餘人到鎮假名剿匪、實行放火殺人一案、被害諸人、雖由縣府集款賑恤、但禍首迄未捕獲、昨悉黃南潮因另案被蘇州高等法院提訊、當即快郵高等法院、先行扣押、並即飭公安局派督察朱森、偕同木亮槍隊士四名、趁夜快車前往、迎提歸案法辦、縣政府訓令公安局督察員朱森文云、爲令遵事、案查循理鄉史墅等處發生燒燬房屋傷害人命案內被告黃南潮等、業經電請江陰縣拘提未到、現聞被告黃南潮、因另案於四月一日遞蘇州高等法院候審、除由本政府電請法院扣留外、合亟令委該員遵照、立即隨帶木亮隊士四名前赴蘇州法院守候、將該被告黃南潮交由該員沿途小心押解來常、以憑歸案訊辦、毋稍疎忽、切切此令、」高等法院長張君度、接到縣府被扣留黃南潮代電後、隨命審判長、於審訊後諭轄扣留、即點交朱督察員、解同常州至三時許到常、解進城內、送至縣政府司法警察辦公處、派警看管、黃解常時、兩手用洋拷拷住、身穿青色呢布中山裝、黃頭戴栗売色呢帽、體幹魁梧、年約二十餘歲、縣府至下午七時許、即行提審黃南潮、誠恐開庭時、旁聽人衆多、即改在第三法庭審訊、禁止旁聽、當由承審員孫祖宏出庭、先問黃南潮年歲籍貫職業、供乳名黃南潮、官名黃竹泉、年二十九歲、江陰縣丁墅鄉人、現任本鄉行政局長、(問)去年本案件你曉得否、(供)去年陽歷臘月二十九日、公民接得後梅鄉政局報告、有共黨茅學勤高大生等、率衆二百餘人、由武進地界潘墅衛入江陰、請派隊援助、公民因本鄉丁墅後梅桃花三鄉爲聯防一區、既然接到後梅鄉告急函件、不得不出爲援助、即率帶保衛團員二十四名、到高城墩布防、後因匪方發鎗、我們即發槍還擊、(問)當時被你們擊斃幾人、(供)其時不知實細、(問)當時你們既與匪開火、豈不知斃匪數人嗎、(供)前奉民政廳訓令、剿匪不分畛域、所以率隊剿捕、否則萬萬不能如此、(問)你們打死的人、究係土匪、抑係良民、你們不知、我卻不信、(供)我們三鄉保衛團聯防辦法、桃花鄉爲前部、後梅鄉爲中部、敝鄉丁墅鄉担任後部、所有擊斃之人是否土匪抑或良民、我們不知、(問)你們用的什麼槍械、(供)馬槍步槍盒槍手提機關槍均全、當此案發生後、民廳派省委到常、已將槍械全數繳去、現已奉令發還應用、(問)你於潘墅史墅陳家巷嘯塔墩等處俱到過否、(供)均未到過、連弟兄亦未前往、況去年武進人控我爲史墅慘案罪魁禍首、經前任朱縣長電請民政廳轉令江陰申縣長將公民先行扣押、後省委黃復興到澄審訊、又無證據、未滿三天、繆廳長到江陰視察、蒙提訊無罪、面諭釋放、(問)你們爲何到武進擄人放火、(供)不知道、(問)你不必狡賴、(供)擄人縱火情形、我卻不知道、因爲桃花鄉是前部、後梅鄉是中部、我們丁墅是後部、所在武進拘捕之人、均係桃花鄉拘到後梅鄉釋回、與丁墅鄉毫無關係、(問)姚逢林等你認識否、(供)不認識、(問)你把保衛團作爲私人武器、(供)公民辦理保衛團、以防衛地方治安爲職志、決不是以保衛團爲私人武器、此保衛團係全鄉民衆辦的、不是公民個人辦的、自去年開辦迄今、地方未有發生盜案、此公民辦理保衛團之成績、可以告慰的、(問)此次你爲何種案件、到高等法院開庭、(供)因江陰周某反革命案、因奉傳喚、故今日到案、(問)你將此案推在死人身上、就可了結嗎、(供)請庭長審查清楚、不要受人唆使、(問)你將受何人唆使情形、說說清楚、(供)公民因住常州很久、與武進人不無有嫌怨之處、因而發生政見關係、即如韓世昌被殺一事、實被駐防江陰十八

綠蔭深處 密話私情

（翠妹）銀哥！你這個毛病是那一種藥吃好的？
（銀哥）翠妹！我吃的是一種德國治淋特效新藥、名叫「海底山」
（翠妹）銀哥！那麼我這個病、「海底山」醫得好麼？
（銀哥）「海底山」是專治男女淋濁及尿道膀胱腎臟一切疾患的靈藥、當然可以使你解放痛苦的。
（翠妹）你可以把「海底山」的特點說出來給我聽麼？
（銀哥）「海底山」是德國政府實驗監製的、氣味芬芳、服用甚便、對於毒氣流弊、能清血毒、滲小便、鎮疼痛、止炎熱、殺淋菌、防腐蝕……全世界歡迎！
（翠妹）那麼要吃幾盒呢？
（銀哥）我病愈吃好的、你傳染不久、大約一兩盒夠了、價錢也不貴、每匣三元、可吃七天、每料三匣、大洋九元、
◆奉送「海底山」詳細說明書、函索卽寄、遠東獨家經理、上海四川路一百十二號美商三德洋行、（各大埠藥房醫院均有出售）

海底山

治淋斷根 術之驚異

貓兒眼與博士眼藥換眼比較

貓兒眼爲希世奇珍、價值異常昂貴、其形如眼、但人而患眼疾、貓兒眼不能治、充其極點、不過使眼球損壞者、換一假眼、以掩眼珠背斑及眼臉緣陷之不良狀態而已、

德國博士眼藥則不然、係德國眼科醫聖格立夫博士秘方、能祛除一切眼疾、使眼球恢復光明、乃生理的換眼奇藥也、

凡患不論何種目疾、自覺比盲子更痛苦者、請及早向各大藥房購「三德洋行」之「博士眼藥」治之、此換眼奇藥之代價、祇大洋兩角五分、

上海四川路一一二號美商三德洋行

黑籍同胞請注意兩大比較表

（吸煙之害）
㈠煙癮上身、如被無形桎梏、受無期徒刑、
㈡常吸則中慢性煙毒、百病叢生、
㈢沉淪黑籍者、志氣頹落、財耗產破、身體孱弱、形容猥瑣、
㈣在自政府嚴厲禁煙之後、黑籍同胞隨在有身罹法網之危險、戀煙私吸、儼同鼠子、

（戒煙之福）
㈠斷癮之後、則體肄盡去、還我身體自由、
㈡常服「威利糖」則煙毒消失、元氣充盈、
㈢拔登彼岸者、神志奮發、努力事業、身壯力強、容貌煥然、
㈣際此全國上下一致拒毒運動之日、正可一致打倒帝國主義者以煙毒制我種滅我之毒計、

（他戒煙品之短）
㈠一般戒煙品、概含嗎啡、以暴易暴、爲害更烈、
㈡一般戒煙品、服用不便、難防變患叢生、
㈢一般戒煙品、內含毒質、有違警律、設攜帶身畔、一經搜出、即難免科以吸食鴉片之同樣處分、
㈣一般戒煙品、乃一知半解牟利之徒所濫造、如輕身嘗試、其害不堪設想

（我威利糖之長）
㈠「威利糖」係新發明補品、人人可服、對於吸煙者、尤有補身斷癮之奇效、
㈡「威利糖」一元一盒、充盈、精神愉快、並可服常服、公
㈢「威利糖」係一維他命「花旗參膏」及麥精蜜糖等補品修合之強身劑、隨身可常、常來進補、以顯明哲保身之道、
㈣「威利糖」乃美國威廉博士苦心所發明、迭經各國政府化驗風行全球、救命無算、

特製 變料 威利糖 小包五角 大包一元 招請各埠經銷

（注意）認明三德洋行商標、以免改頭換面之混淆

西洋參

新貨運到●●特別減價

中國各參行曾辦西洋參方法 概由上海大參行供給、上海大參行概由香港洋參行供給、香港洋參行又由紐約洋參出口行供給、紐約洋參行、亦由美國各地洋參原產地供給、故其原產地之參價、雖日極賤、而一到中國、則其價甚貴、因中間商人轉轉、獲利太多之故、美商三德洋行、則自美國原產地、直接運到中國、故其中間商人所得之一切利益、皆歸於顧客、零賣批發、其價相同、一律賤賣、正與中山先生提倡之消費合作原則相合、其比較表如下

愛字每兩市價八元……減價洋四元正
比字每兩市價七元……減價洋三元半
西字每兩市價五元……減價洋二元半
地字每兩市價四元……減價洋二元正

西洋野參 總批發處 美商三德洋行啓
上海四川路一一二號

團汪逆長率隊前往槍斃、武進人反云韓世昌被公民槍殺、實在冤誣、公民到此已作階下囚、懇求庭長明察、公民當韓世昌被殺之日、已經因子彈告乏、即從黃坍渡江回城到縣告急、公民再四思索、對於此案、決與我無關、當即將奉命開釋指令、呈庭閱看、承審員閱看後、謂此係暫行開釋、並非永遠開釋、此案你們江陰雖了、武進案件、有人控你、尚未了結、現在你暫留在此、候傳被害告發人等到庭質訊核辦、即命法警帶至法警值公處、以案情重大、取脚鐐一副、將黃南潮釘鐐後、派大隊法警送至地方監發押、

流氓大鬧拱埠妓院 崗警亦毆傷多名 賣燒餅童子中流彈

杭州拱宸橋福海里於前日下午二時許、有大批流氓及冒充傷兵百餘人、將妓院華老四家、完全搗毀、並將警察隊特務隊兵士及三區警士毆傷多名、起事原因聞係日前該里富情樓家有王文光者住院、次日聲言符號被妓院中所竊、意圖敲詐、曾由三區署拘獲、經公安局移送保安處懲辦、大批流氓欲與警署爲難、故於前日下午往福海里一弄二家長三妓院華老四家向其需索銀錢、該妓給其若干、嫌過少、先將妓院搗毀、金鐲金練亦被拿去、再與警署爲難、崗警亦毆傷多名、後經警察隊特務隊趕到、該流氓擬奪取槍械、兵士爲自衛計、故開放一槍、適有賣燒餅之小販童一人、不及避讓、致中流彈、傷及腿部、車送醫院、可無性命之虞、格鬥後結果拿獲吳國英等二十六名、並在田登成身畔搜出竹葉刀一柄、經公安局司法科審訊後、已移送保安處懲辦、聞尚有流氓重赴拱埠報復之訊、昨由公安局及警察隊派隊前往保護以維治安

美海軍部定造 潛水肺七百具

一日紐約電、美國海軍部已定造安全器七百具、擬供給各潛艇、此種安全器、名「潛水肺」、式同瓦斯面具、有橡皮袋繫於胸前、由此袋吸出酸素、其所發出之氣、由苛性蘇達一再證清、此袋浮而不沉、可使戴者永浮水面、重僅二磅半、查一年前S四號潛艇沉沒、艦員皆溺死、該艇後被撈起、改爲試驗艇、以察安全器之是否靈驗、近有海軍軍官二人、用此安全器、乘此試驗艇、在水下一百二十呎之深處、居然從艙中脫出、安然無恙、（路透社）

試驗殺人利器 單人機關鎗

一日倫敦電、英陸軍部近正在試驗一新改良之單人機關槍、該槍能自動的換彈、每分可三十五發、此次試驗結果若佳、陸戰術又將一變、該鎗重僅一磅半、與現用來福槍分量相等、而其功用則遠過之、其發彈之速度、數倍於尋常槍枝、且因自動、用槍者可省出時間、加意瞄準、再其回力亦較他槍爲輕、執於手中及支在架上均可任便、其發明者、爲美國軍隊之東拉遜將軍、嗣由白明漢孟小軍器公司加以改良、日夕試驗、於茲已有兩年之久、但尚有一種困難、須待解決、因其發彈之速度過快、一人難攜帶鉅數之子彈、不過當機關槍發明時、亦曾發生此種困難、然卒安然解決、諒此槍亦可有同樣解決、無用過慮也、（國民社）

紐約博物館徵集 蒙古探險經費

一日紐約電、今日天然博物館宣告、安竹思氏第一次蒙古探險隊所募集之經費、已達美金二萬元、但照預算、此行非十萬元不辦、現尚繼續各向方徵集捐款、大約不久即可滿額（國民社）

美交易所風潮 平定後又起反動

一日紐約電、瓊司財政新聞社、今日下午行市報告、稱自上星期四交易所風潮平歇後、今日又有反動之兆、但不如上次之甚、各股價自開盤後下落平均、自一元至四磅音、活期借款折息又穿至百分之十五、雖各經紀人竭力設法維持市面、而各界仍繼續下跌、至下午有跌至十磅者、而尤以美國無線電公司股銷公司•普通股•通用汽車公司股•通用電氣公司股•萬國電報及電話股•所落最巨、各商意見、各種現象、實緣於自上次風潮過後、各價上回太驟、此外尚有其他種種理由、如經紀人借款之數、所減甚微、如全國城市銀行增高折現率之提議、如中央儲備銀行團繼續在華盛頓開會之消息、如西省政治家及公團反對股票投機之宣傳、各種原因、均有影響股票市面之可能、此外尚有一重大之原因、即活期借款利息之閃爍不定、一星期內最低跌至百分之六、最高漲至分之二十、計今日全日股票交易所所傳出之股票、總數爲四百五十萬股零、（國民社）

馬尼剌發現腦膜炎

一日馬尼剌電、馬尼剌今夜發現第一起腦膜炎症、患者已入隔離醫院、衛生當道預料此症不致蔓延、但極端防備之辦法則已採行、以杜傳染、聞菲列濱衛生當道未有餘多血清以運往中國、不過藥房或能供給若干耳、此間對於入境華人、未施行強制隔離、但檢驗來客之人員數已加倍、（路透社）

埃及疫勢蔓延

一日開羅電、埃及衛生部宣稱、疫勢已蔓延來凡得全區、迄今開羅死二十八人外、猶達尼亞死二十二人、伊拉克死二十五人、今後於港部及車站將施行嚴密預防方法、惟染疫區域、已頗廣大、（國民社）

非工人抵檀香山 又有兩名病卒

一日檀香山電、近由馬尼剌抵此之菲島工人、今日復有兩名病卒、據衛生局宣稱、夏威夷島近兩月內共發現腦膜炎症十起、不治者兩起、近乘克里扶輪總統號格蘭特總統號傑克遜總統號不亞斯總統號後船抵此之搭客、多腦膜炎症、（國民社）

印度邊界 回教徒起衝突 英兵準備出發

一日略爾喀特電、印度西北邊界阿福利狄境內回教徒之遜尼與十葉兩派、現又發生齟齬、恐此互相仇視之風將蔓延於其他部落、而擾及印度邊界各處、查一九一七年、遜尼派將十葉派逐出後、英國以柯哈柴爾山以北之土地給與十葉派居住、即所謂拱保區域是也、十葉派在此區域之邊界、四周建築舊式炮台、並擬奪回前被遜搶之地、然遜尼派並無戒備、亦築炮台、且得阿福利狄各部落之援助、極力防制十葉派之進取、恐不久將有大規模之反攻、而使入英境、故英人柯赫軍、現已準備出發、同時飛機時常巡視邊界、如遜尼派果犯英境、則英軍勢必干涉之、（路透社）

各國軍事預算 有增無減

一日柏林電、國際聯盟行將召集縮軍籌備會議、有人調查歐洲數國本年度預算案內軍費數目、計波蘭八一四兆組的、（波幣）佔全部支出百分之三〇•六四、捷克斯拉夫一七〇二兆克郎、（捷幣）佔全部支出百分之二十、瑞士八六兆七億佛郎、（瑞幣）佔全部支出百分之二五、又據英國政府發表、自一九二五年來、諸大國中、惟英國獨減其軍費百分之二二、反之美國則自英金五一兆增至五九兆磅、法國自五四兆增至五八兆磅、意大利自一八兆增至二八兆磅、（國民社）

墨革命軍進攻 政府軍失利

一日之加哥電、衆院議員米哈生氏、前因私運酒類、被關員傳審、當時米氏抗傳不到、嗣又自悔、特於今日自首聽候審辦、（國民社）

一日紐約電、據墨西哥邊界傳來消息、該處叛黨已在契華華境內大獲勝利、聞政府兵陣亡四百、被擄一千五百、叛黨飛機攻政府兵、其勢甚烈、政府兵幾無以拒之、（路透社）

美國發生風暴 交通被阻

一日紐約電、今日因全境大風暴、致四方來紐約之汽車單均半途被阻、由紐約發出至各地之市價、亦不能遍達、太平洋沿岸貿易亦受影響、（國民社）

一日密沙甲州勞大城電、上星期日、密沙里州東南各鄉鎮及阿根賽司州北部、同時遭颶風之災、消息之交通至今日尚未完全恢復、以致其損失之程度、各新聞界均無由得悉、由無線電新傳來之消息、云、死二十二人、迄至今日下午、尚未得有繼續死亡報告、據聞房屋被毀者爲數甚衆、（國民社）

飛機炸燬 死五人

一日加州利佛塞特電、鮑蒙特附近、有一飛機在天空炸燬、死五人、（國民社）

比國煤礦爆發 死亡二十七名

一日白魯捨拉電、比國哈線爾附近某煤礦爆發、死亡人數、連土崩時壓斃之二救護人員在內、已達二十七名、且料撥除土石後、恐復有死屍發現、（國民社）

揚州

木香巷米舖被刦 南河下木香巷頭公記米舖、三十一日晚突來二匪、持槍恫嚇、刦去大洋二十餘元、

各縣督學教委在揚開會 蘇省各縣督學教育委員聯席大會、在揚舉行、截至三十一日督學教委報到者已有半數以上、定一日午後二時在揚中實驗小學開會、先將各縣提案逐一整理討論、並悉中大行政院特派錢鳳翔、來揚出席、

省督學來揚 中大行政院因前之省立第八中學、第五師範、代用商業三校欠薪事宜、特派省督學問棻生來揚調查、

建設局會議紀要 江都建設局一日上午十時開局務會議、討論要點、議決㈠舉行車輛登記、調查車行住址、並函商會轉知各業、㈡揚霍路線仍照原定徐凝門爲起點、從家橋爲終點之計劃辦理、

宜陵分局長易人 宜陵公安分局長奉令調候另委、遺缺委總務科長張樹人承之、張缺委督察長陳文山兼充、

財務局接管警費 江都縣長因奉廳令、着將地方警費、移歸縣政府統籌發給、公安局月支七千五百五十四元、警察隊月支二千〇八十元、已呈廳核准、自四月十五日實行、特令公安局於三十一日將經徵警捐保證金及文卷簿據、移交財務局接收、以一事權、

如皐

分關設巡暫不實行 陸橋揚由分關、於東河設巡一案、爭持日久、迄未解決、茲悉縣政府、昨奉省令、在未准部復核飭遵照以前、轉知該分關主任、暫行緩徵、以免糾紛、

檢驗被殺男孩 盧港區大洋港日昨發現無名死屍一具、由地保檢視、死者身着短衣、綁腿、足着皮鞋、身中數槍、該地保即報盧港公安局轉請檢驗、聞縣府已派員前往矣、

嚴禁販賣人口 江縣長對於廢娼、非常重視、現全縣娼妓已無形禁絕、惟恐禁娼後、仍有買賣女子作婢妾情事發生、昨特訓令各區、嚴禁販賣人口、如敢故犯、着即拿辦、

常熟橫街又大火 焚燒三小時 殃及十餘家 損失六七萬

常熟小東門外橫街、商舖林立、道路極窄、人力車兩輛、幾不能交車、三月三十一日下午八時四十分左右、該處永寧巷口、忽告失慎、一時警笛鳴鳴、烈燄飛騰、記者聞訊、卽馳往調查、茲將當時情形、分誌於後、

起火原因 據附近人云、係天成堂藥材店起火、先由後門燒出、其原因該店於後門地方、有炒藥料之灶一座、是晚正在烘製藥料、一時不愼、火星延及柴上、未幾即燃燒房屋、冒穿屋頂、鄰衆見狀狂呼、而隔壁之成大燭號、已早延及、雖經消防隊極力灌救、然因缺水、致居延及者、竟有十餘家之多、

灌救情形 告警以後、各區警社、紛紛趕至、中區商團團長程紹翔、年齡雖高、然勇敢之氣、不讓於少年人、亦加入奮力灌救、各龍社到集以後、惟該處街道狹窄、竟有難於施展之慨、該處距河雖近、但早爲火勢將通河橋弄燒斷、取水亦感不便、致難立時撲滅、延燒歷三小時之久、最後有木龍二具、放置大沙船上、注射得力不少、當時此次之救火員、因欲躍至對面屋上、爲鐵釘刺入脚底、鮮血淋漓、後至廣仁醫院求治、

災戶調查 此次大火、共焚去大小店舖十家之多、計㈠天成堂藥材店、（即起火之家）㈡成大蠟燭店、㈢沈姓糕糖油店、㈣曹四先肉店、㈤楊萬興洋廣貨店、㈥恒生酒店、以上均靠西上岸、㈦順泰水菓行、㈧祁福泰鮮魚行、㈨盈大醃魚行、㈩恒泰隆煙店、以上均靠東下岸、其餘如南豐南貨號、李茂順生麵店、桂芳閣茶園等、雖未殃及、然因搬移貨物器具等、損失亦頗不貲、統計全部損失、在六七萬之譜、以天成藥舖爲最鉅、惟聞該號曾保有火險云、

嘉定

省令更委縣長 縣長馬紹周、省令另候任用、遺缺委邑人陳傳德代理、陳爲復旦大學畢業、歷任復旦大學教授、及吳縣第一科長、代理阜寧縣長、建設廳總務科長等職、現任民政廳第五科長、

公安分局消息併誌 縣公安局、於嘐東鄉增設第六分局、局所設於徐行城隍廟中、委任張少景爲局長、業已就職、又遷西門第二分局於嘐口鄉、設局於外岡保元堂、局長高寶琛、升調爲警察隊長、另委張繩武繼任、已於一日交替、並於西門外第二分局原址、增設第一分駐所、委任鳳舞巡長駐所主持辦理、

常熟

前緝私隊長慘遭仇殺 曾任本邑鹽務營緝私營駐滸浦之分隊長王寅軒、海州人、年四十三歲、家頗殷實、在職時每遇梟匪騷擾、必親自督隊、竭力痛剿、梟匪因之斂跡、上峰亦頗嘉許、去職後、專心商業、去歲因軀體羸弱、特向上峰辭職、輪運貨物於揚子江下游、上月中購有五船數艘、二十八日、王因業務關係、赴江北小黑門之邵鎮地方、途遇匪徒、挾仇襲擊、身中兩彈、受傷倒地、一彈由腹部入、肩窩出、更有腰部一彈未出、當經該處友人聞悉、一面派人趕往滸浦、報告其家屬、一面急將王抬回、施救無效、旋即氣絕身死、其被害原因、想係匪徒挾仇報復、因死者任職時、剿匪出力、匪死於王手者頗多、故匪類恨之切齒、此次狹路相逢、遂出此毒手也、

駐軍調往崑山 駐此間之第五師獨立第一團第一營第二連、奉命調駐崑山、作爲護路隊、已於三十一日晨全隊開拔、故衛縣長特召集商民、將有商民聯防隊、及民團之組織、不日將實現、以重防務、

高郵

承審員與寶山對調 承審員邱鴻藻、奉高等法院令、與寶山承審對調、邱已回籍、不日來郵清理任內積案、然後往寶接事、

樊永區居姓被刦 縣屬樊永區、居家莊居桂來家、前夜突來土匪十餘人、刦去衣物現洋數百元而逸、

血管是梅毒的巢穴

梅毒潛伏體內、乘時發作•春天草木萌動•大肆活動•由橫痃下疳等局部創爛•而毒侵筋骨•以致殘廢•

哈蘭士內服六零六

能根本殺絕血管中之毒菌•劉滅梅毒之巢穴•試服一瓶•以後不論新久梅毒•立見痊愈•從此永遠斷根•終身不發•

價目 內服六〇六每瓶洋一元七角半 外搽六〇六每匣二元零二角

上海四馬路太和藥房發行 各省各埠大藥房均有出售

湖州黃君聲稱此膏愈彼脚痔爲時僅十日耳

浙江湖州麗和絲廠黃君守本來書云「予患脚痔奇癢難受每屆夏令腥臭異常甚且潰爛腫痛寸步難行雖遍搽各藥迄無效驗後聞如意膏專治皮病乃試用之搽未旬日竟然告痊現則皮膚光潤行走如常眞良藥也」

如意膏係韋廉士醫生家用良藥之一專治皮膚各症如疔瘡疥癬𤻲瘡癰疽均奏神效並治燙傷跌損刀割蟲螫凡經售西藥者均有出售或直向上海江西路六十號韋廉士醫生藥局函購每匣六角六匣三元郵力在內

如患皮膚病 且試如意膏

十八•四•二一•六三〇期

之報 Eastern Times 時報

總部行營報告 占領麻城黃州

陳紹寬報告 軍艦攻劉家廟 砲戰甚烈

粵省軍隊回原防 戰事設備均撤銷

北平四集團軍官教育團 解散武漢選送人員

Ⓐ孫科譚延闓胡漢民公宴梅屋莊吉 梅屋氏日人三民主義信徒現送總理銅像到京 「前排自右至左」孫科梅屋夫人德子譚延闓梅屋莊吉胡漢民梅屋之女千世子

南京美利生照相館

Ⓐ An entertainment was made by Mr. Sun Fu, Mr. Tang Yen-kai and Mr. Hu Han-min to Mr. Umeya Shokichi who is a believer of Tree Principles and escorted the casted image of Dr. Sun to Nanking. Front row, from right to left: Mr. Sun Fu, Tokako (Mrs. Umeya), Mr. Tang Yen-kai, Mr. Umeya Shokichi, Mr. Hu Han-min, and Miss Umeya Chiyako.

[illegible]種籽以增加收入此項棉籽運濕後復由[illegible]君倘託[illegible]交等施行消[illegible]

陝甘[illegible]振災會前由[illegible]宗敬向美國訂購棉籽[illegible]復分發於民播

ⓐ藥水灌畢後封閉門戶隙縫以防毒氣外洩

ⓑ消毒完畢重行裝包

ⓒ消毒技術人員 「自右至左」張雲吳楣楨封伯楊宗後

The cotten seeds which was purchased from America by Shensi, Kansu and Honan Distress Relief Association is dispatched to Shensi, Kansu etc. through the process of disinfection to-day. ⓐ Owing to keeping gas inside, they sealed up the open spaces of the doors after disinfection. ⓑ Packeting the cotten seed again after disinfection. ⓒ Men who apply the process of disinfection.

[illegible]

Ⓑ王正廷歡宴梅屋莊吉 「前排自右至左」千世子王正廷梅屋莊吉德子

南京美利生照相館

Ⓑ An entertainment was made to Mr. Umeya Shokichi by Dr. C. T. Wang. From right to left: Miss Umeay Chiyoko, Dr. C. T. Wang, and Mr. & Mrs. Umeya Shokichi.

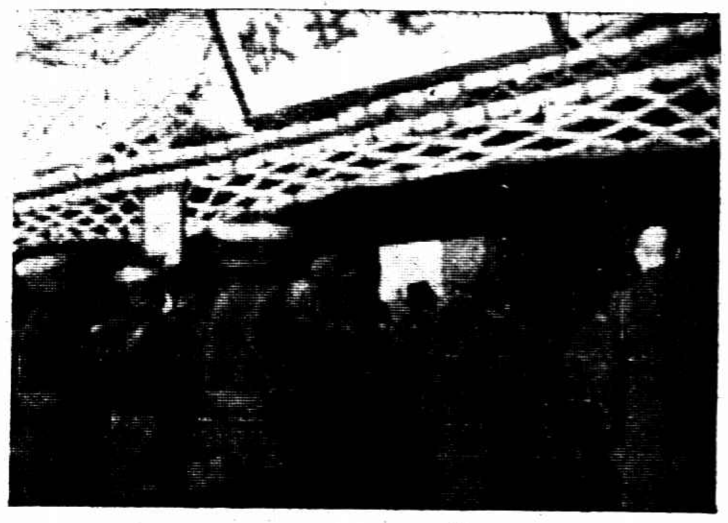

已故新疆省長楊增新靈柩由迪化運平送行者五萬人金樹仁派朱炳王惠劉德恩等護送上月廿六到哈爾濱張景惠率僚屬公祭後即日運平 王碩石

①護送人員及親屬合影 「自右至左」邵清濰王乃慰(楊堉)王樾(楊咸)朱炳劉德恩劉天興(楊咸)王惠黃立中 ②張景惠在車站公祭

The coffin of the late civil governer of Sinkiang Province, General Yang Tseng Sin, was carried from Ti Ho to Peiping on 21st February. There were nearly 50000 people attended the funeral. On approaching Harbin, General Chang Chia Wa sacrificed to him with his officers. ① A group photo of escorts and relatives. ② Sacrifice was made at railway station by General Chang Chin Wa.

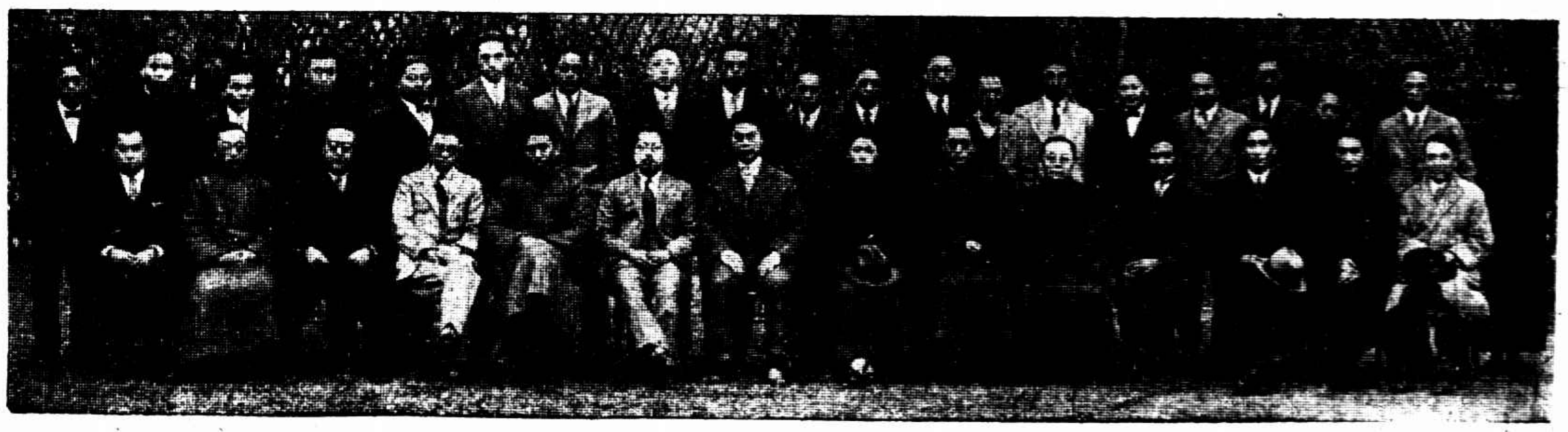

上海中國建設協會成立

美華照相館

The establishing ceremony of the Chinese Constitute Association, Shanghai.

勒吐精老牌代乳粉

以之孩哺 無異母乳

應接不暇之外交界

▲日使館豫備南遷　近來各國公使館、均擬南遷、日使芳澤、因中日交涉、極爲順利、爲將來接洽便利起見、決計將使館南遷、地點暫定上海、連日已在商南遷手續、并已電日政府請示、南遷後、聞芳使將昇格爲大使、

▲比公使昨晨北上　比公使華賽、於昨日上午八時乘招商局新銘輪邀返北平、駐滬領事館人員及比僑等均赴江干送別、

▲義公使定期來滬　久傳南下之義大利公使華蕾、已乘德輪離平、月之五日即可抵滬、到滬後將轉車晉京向國府呈遞國書、并與外交當局商訂中義通商條約、

▲芬領事抵滬視事　駐滬芬蘭總領事章美基已由香港回滬、於昨日視事、

樊光談解決濟案

發展政局　拯救民困

外交部秘書長兼總務司長樊光氏、日昨由京抵滬、記者曾過之於外交部駐滬辦事處、談及此次解決濟案事、樊氏語記者云、久懸不決之中日交涉、卒於此次解決濟案中不期而告成功、外間對於外交當局解決濟案、間有轉輾過敏之談、殊屬毫無根據、緣此次解決濟案內容、悉本前次初度磋商之各項條件、並無另關政路之原因、樊氏又稱、外部解決濟案、實因膠東問題關係政局至巨、而濟南中國商民久受痛苦、尤不可坐視、此當局顧全民意拯濟民困之一種苦心、應爲各界所諒解、(大中社)

劃一市區郵政寄費

市政府已轉咨交部查照

市政府轄境內郵政寄費、除滬南閘北引翔三區作各局就地投送界內計算外、其餘均作各局互送界內計算、市公用局鑑於各區同隸一市範圍、彼此距離並不甚遠、而郵政寄費有此參差、不無遺憾、爰建議市內郵費一律作各局就地投送界內計算、前經呈請市政府咨請交通部核辦、茲悉市政府已據情咨達交通部查照辦理、

閘北電費比較昂貴

各公團宣言爭減低

滬北川寶商聯會、閘北房客聯合總會、翔西三路商聯會、閘北房產聯合會、商務書館第一工會、各路商總會、虬寶商聯會、胡家橋商聯會、王家宅十路商聯會、爲閘北電費事、昨日發表宣言、

竊查電氣爲公用事業、非任何人所可專利壟斷、而市民不能過問者、前以軍閥專橫、擅將閘北水電、市民不勝其苦、乃迫得罷市多日、要求商辦、無非爲求公用利益、故不惜巨大犧牲、詎意商辦爭成、奸商壟斷、奪市民之勝利、以公用事業爲漁利淵藪、不復顧念民負、以三分一度向租界批來之電力、而以兩角大洋售與市民、此種重利、爲世界專利實買所罕聞、雖以水業將擴爲詞、再責彌補、而統查其營此公用事業之利益竟達二分以上、此市民所未知也、又如押租銀接火費等、亦莫不超過租界數倍、本年一月份起、該公司復假減輕電費二分爲名、實行其電費十度起碼、普通電戶平日每月電費不過一元左右並有不及一元者、從此更加大增負擔、名爲減費、實則增費、不過藉此以騙市民耳、且同一特別市之內、南市電費一角八分、租界一角五分、而閘北獨形奇昂、閘北房客聯合總會川寶商聯會應市民之請求、歸兩次致函該公司、要求減輕電費、詎該公司竟以目的在於營業爲詞、不允少減、旋經此團體再據情呈請六區黨部援助、即蒙轉由黨部咨市府核令施行、足見公用事業壟斷居奇實爲黨國所不許、今本團體等爲電戶之痛苦、聯合力爭要求、務希閘北電戶屬於商店者、至就近商聯會登記、(備有登記表格)藉以集中群力、關於住戶者至閘北房總會登記、務達減輕電費之要求、利害切身、幸毋觀望、

出售電氣處繼續交涉

各路商界總聯合會前以公共租界出售電氣處事、電請外交部設法制止、該會昨接復電、已令特派江蘇交涉員繼續切實交涉、

混合食

張市長意思　多談話機會

新市長張岳軍、昨日到府視事、會同全體職員叙餐、並有演說、在張定璠市長任內、全體職員合食、市長與秘書長秘書一席、參事科長一席、科員辦事員一席、書記一席、張新市長則力主混合食法、不分界限、藉可與各職員多談話機會、

荷領越權告一段落

范敦堡昨已照常出庭　領團方面尚有小爭執

荷領范敦堡違法處分律師一案、現已由國民政府外交部訓令上海交涉使金問泗向駐滬領事團交涉、并經領袖美總領事克銀漢致函臨時法院何世楨院長聲明正式交涉進行中、保證該領不再有此項行爲、請仍任其照常出庭觀審、屆時范敦堡氏即與葛賜動推事共同出庭、此問題遂暫告一段落、

新任市長張羣、昨在該府會議廳臨時召集各局局長各科科長參事等開第一次市政會議、計到張市長、社會局長潘公展、公安局長袁良、教育局長韋慤、公用局長黃伯樵、財政局長俞鴻鈞、及新任代秘書長袁良、第一科科長曾華、第二科科長羅經猷、第三科科長朱炳昇、第四科科長朱孝、第五科科長唐鉞、參事殷汝驪徐佩璜等二十餘人、五時許始散、會議內容、係張市長將就職後政見略有報告、請各局將應興應革之事提出討論、並規定以後每週仍舉行市政會議一次、

律師會代表先後赴南京

全國律師協會在首都召集大會、上海律師公會推李時蕊、李祖虞、江一平、單毓華、劉祖望等八人爲代表、吳邁於上月三十一號先搭車赴寧、出席一日之預備會議、而劉祖望李時蕊等兩代表則於昨日乘特別快車赴都、參與今日大會、其他各代表因事繁不克同車赴都、

美國停發護照

全國商會請力爭

全國商會聯合會、以美國勞工部欲撤銷發給華商及眷屬回美護照一節、昨特電美國華盛頓美國總商會、請其力爭取銷該項建議、

狂風報軟報

公安局嚴禁

市公安局查悉狂風軟報等各小報、宣傳攻擊國府、曾經通令各區查禁在案、現在該小報等尚在發刊、特令偵緝隊各探嚴緝販賣該報之人、一面轉飭各長警遇有沿途販賣該項小報者、立即拘辦、聞昨已拿獲報販一人、

中外銀錢會

正式成立有待

中外銀錢業所合組之聯合會、原定本月一日成立、茲以前數日適屆封關休假之期、會內進行、殊少進展、故本月一日、未能正式成立、我方委員、規定八人、銀行公會五人、錢業公會三人、銀行公會之五人、業已於前日選出、爲中國銀行貝淞蓀、金城銀行行長吳鼎昌、交通銀行行長胡祖同、浙江實業銀行行長李馥蓀、東萊銀行行長、東滙五人、一切接洽事宜、均由貝淞蓀負責、推選出後、尚未通知聯合會辦事處、

全國美展會

四月十日開幕　參考品保險一百萬元

教育部全國美展已決定四月十日開幕、自前日起又舉行檢選、計兩日選得國畫約二百件、洋畫五十件、三四日接續檢選工藝美術及攝影作品等、關於各種事務、如參考品部、日內即須出會實請各收藏家、商定陳列日程、保險方面、由委員李祖韓担任接洽決保銀元一百萬、陳列組支配陳設面積、亦已確定、連日裝飾房屋內部、預計五日即可開始佈置、擬於九日前完全竣事、編輯組連日選取全部中之最精出品預爲圖錄及美展三日刊製版之用、聞三日刊內容至爲豐富、每期插圖三十幅、文字萬言、連出十期、祇售一元、可以裝訂成册、

中央開映「糖美人」

六馬路中央大戲院、自今日（三日）起、開映上海影戲公司最新出品「糖美人」、此片係但杜宇君第一次導演之作品、但成績之美好、殊不亞於老手、日夜三場、每場並加映新聞片、片中所攝之事物、或則新奇、或則詼諧、更有滑稽可笑、使人捧腹大笑者、

西湖博覽會之郵票

西湖博覽會、將於六月六日在杭垣開幕、連日籌備、極形忙碌、一切工程、亦漸將告竣、該會以此次西湖博覽會尚屬創舉、特發行西湖博覽會郵票、以誌紀念、此項郵票圖樣、業已製定、製版如下、

中華音樂會

本星期六日兩晚表演

中華音樂會、定本星期六及星期日兩晚假中央大會堂舉行歌劇大會、籌籌經費、開節目務求精采新穎、除由該會會員担任外、並請滬粵馳名歌舞名家張雪霞姑娘表演粵劇生死緣黛玉葬花昭君投崖酷海驚濤等劇、尚有司徒夢岩君提琴獨奏、梁官灝君及鮑明潔女士西樂、吳立君粵曲玉梨魂、全雪兒女士粵曲潯湖琴怨、廣陵蘇女士京曲、及韓江音樂社絲竹、節目凡十餘種、券價一元、麗華公司及虹口各大商店均有寄售云、

關於兒童疾病演講

今日下午四時女青年會

女青年會家庭討論會、請兒科專家富文壽博士、于今日下午四時在崑山路三十八號該會所演講兒童普通疾病之徵象及治療法預防法等、歡迎各界仕女聽講、

道德學社講學消息

文監師路道德學社講學股、自去歲以來定於每星期三六晚七時公開講學、入春以來、社會人士加入研究者益形踴躍、因公議特請北平道德學社社員陳堯初來滬作長期演講、頃據該社消息、陳君即日南下、該社近又有道德和平大同真諦大同元音等書贈送各界、欲閱者須附郵票三分、

冲晒放大

上海有專門家　擴充營業　廉價七折

近年我國攝影者日益衆多、然沖晒放大向無專家辦理、去年春間、有攝影家發起組織上海沖晒公司、專門辦理沖晒放大、採用最新大朋方法、由專家監理出品、故成績極臻完美、一般攝影者、莫不知有上海沖晒公司、該公司原設南京路郵局對面餘興里內、近因地位狹隘、顧客衆多、殊感擁擠、特於本月起在南京路石路三星服裝發行所內、增設代理處、兩處接收沖放各件、並爲擴充伊始、爲優待顧客並誌紀念起見兩處舉行大廉價兩星期、沖晒放大、一律照價七折、限於本月十二日停止、

南國社由粵歸來

將有新的表現

法租界金神父路日暉里南國社、田漢氏偕其同志約二十餘人、於一月以前應廣東戲劇研究所歐陽予倩氏之請、赴粵演劇、茲悉田漢氏等已於三日前搭四川輪返滬、據該社此次在粵公演、先後共有十日、所演各劇、除田氏自己之創作劇「湖上的悲劇」「蘇州夜話」「名優之死」「顫慄」「古潭裏的聲音」等外、尚有翻譯劇「父歸」「未完成之傑作」「強盜」「莎樂美」等、結果成績大佳、演員以唐槐秋氏之奔放有力、辛鳳囂雄、左明唐叔明、飛孫進等男女同志、及劉藝社參加表演之洪深氏、皆各有大的成功、返滬後擬再接再厲、繼續小劇場運動、每月大約定期公演一兩次、每次劇目更新、刻正增加演員、努力訓練、劇本亦在新編、決定以前公演各劇、不復重演、現將編就之劇本如「黃花岡」「珠江之夜」其內容均富有新的生命、蘊着力的表現、

上海老正和綢布染廠發行優待七折廉價預約券廣告

本染廠開辦以來對於精染衣片研究改良頗費心血所幸染工進步營業日增大有山陰道上應接不暇之勢前爲報答顧客起見曾於民國十六十七兩年發售五元優待券二千張凡購有本優待劵者門莊染件得按照定價七折計算他劵數有限顧客衆多未能普及致勞各界要求優待者日必多起茲定本年舊歷二月廿日起特再繼續發行五元優待劵乙千張仍照前例辦法凡購有是項優待劵者門莊染價概以七折計算以酧諸公忠顧之雅意謹此奉佈

招商局最近營業比較

較未改組前月多盈十一萬餘

招商局查帳、業已由各該查辦員分向各部長報告後、再行會同呈請國府辦理、聞該局最近營業狀況、據查實情列表如下、

(類別)	(以前收入)	(現在收入)		(較前增減)
營業收入	二九二•八九四兩	三九五•六三五兩	(增)	一〇二•七四〇兩
中北華棧收支相抵外盈餘	一八•二五六兩	二〇•七二六兩	(增)	二•四七〇兩
本局開銷	二一•八三四兩	四〇•二〇二兩	(增)	一八•三六八兩
用煤	一四一•六二六兩	九六•二四〇兩	(減)	四五•三八六兩
五金	一二•〇〇九兩	九•三七〇兩	(減)	二•六三九兩
船員薪水	七九•五一二兩	六八•〇八〇兩	(減)	一一•四三二兩
各船修理	二五•二七〇兩	三〇•四八六兩	(增)	五•二一六兩

按以上現在收入係根據會計科報告、以前數目、則係自民國十二年至十六年之最近五年各月營業收入平均數、查照上表、可知改組後每月可多盈十一萬零一百七十二兩、

土地執業證

先發殷行彭浦吳淞閘北四區

土地局布告云、本特別市前經轉移不動產、曾向本局投稅換證之各業戶、應給予土地執業證、並附戶地地形圖、俾資管業、現在殷行彭浦吳淞閘北等四區、在本年二月以前到局投稅換證者、該項證圖業經本局造齊、定於四月五日開始發給、仰各該區業戶持同本局所給領證單據即行來局繳費具領、其餘各區、一俟依次造齊後隨時通告發給、除合行殷行彭浦吳淞等三區市政委員暨閘北區不動產契紙分發行所管理員轉飭各圖地保通知各業戶知照外、合行布告周知、(計開)地價不滿五百元者每張收銀二角、地價五百元以上不滿一千元者每張收銀五角、地價一千元以上不滿一萬元者每張收銀一元、地價一萬元以上者每張收銀五元、

銅鐵機商會

新委員分配職務

市商民協會銅鐵機器業分會前日在華德路會所內舉行第二屆委員就職禮、公推鄭嘉林爲主席委員、胡厥文爲交際委員、胡耀全爲財務委員、朱宜爲組織委員、支秉淵爲宣傳委員、嚴夏友爲合作委員、并定每星期五日下午五時舉行常會、

留法比瑞同學

決定組織同學會

旅滬留法比瑞三國同學約六七十人、昨午假座大中華飯店、舉行聚餐會、同時并討論組織同學會事宜、當推褚民誼君主席、將前同學會籌備委員會所擬定之簡章、逐條討論通過、最後決定於兩星期內開成立會、并推出委員負責進行、

吳淞區除螟

推定各股職員

吳淞區除螟委員會由市社會局調令吳淞區市政委員劉梓文籌備組織、於上月二十七日開成立大會、推定委員二十七人、劉梓文爲主席委員、昨日開第一次委員會、推定各股職員、以團體爲單位、(總務股)推定市政委員辦事處、(指導股)推定農民協會及六村農民協會、(宣傳股)推定市立吳淞、吳淞女子、灘北、陳巷、北、里橫、譚村、泰興、培基等各小學校、及第二十民衆學校、議決每月開會二次、由主席委員訂定日期召集之、除螟辦法計分六項、(一)合作除螟區(二)捕蛾(三)採卵(四)拔枯稈(五)捆稻根、

海關華員

對發表不滿　今晚開會議

海關華員聯合會、以總署對於關制委員會議決之該會改良待遇、提高職權總請求事案、分股發表、認爲顯係含有惡意、故於昨日下午特由該會秘書處發出通告、於今晚下午七時、特召集執委特委緊急聯席會議、共謀對付辦法、

水電業工會

聯合辦事處

上海華商電氣工會、閘北水電工會、法商水電工會、浦東電氣工會、楊樹浦自來水廠工會等、爲謀聯絡感情、發展水電業業務起見、擬組織聯合辦事處、籌備迄今、已閱月餘、現各項手續、都已完畢、故於昨日下午二時、在華商會議室、舉行成立會、推定華商朱佛盦爲正主任、閘北李永祥爲副主任、議決案如下、(一)通過辦事處組織簡則、(二)每工會擔任開辦費洋三元、(三)辦事處地點暫設於華商、俟呈報市民訓會備案、

仁濟和

選出董事監察

仁濟和水火保險股份有限公司、昨召集第一次股東大會、到該公司股東李偉侯•唐鷹華•李次山•歐陽榮之、許修直等七千四百三十權、公推李偉侯主席、報告開會宗旨、仁濟和業務、關係委託招商局董事會代理、外界不明真相、謂是招商局之附屬機關、後因招商局改組之際、要求獨立、業經呈明、即著手辦理公司註册及股東登記等事項、并在召集各股東成立正式股東會、選舉董事監察人、聘任經理、以期發達云云、旋由歐陽榮之報告營業狀況、會計師徐永祚報告帳略、計去年該公司純益洋九萬九千四百餘元、次通過公司章程畢、各股東投票、選舉董事及監察人、當場選出董事、計歐陽榮之•李偉侯•唐鷹華•李次山•許修直五人當選、監察人張翹徐永祚二人當選、

女青年會成績

女青年會發起外僑女青年會自三月十四日發起聯合徵求以來、迄今已約三週、昨日下午在崑山路本會所舉行第四次揭曉、報告成績如下、橘色隊仙丹夫人等共得四百三十六元、紅色隊黃佐庭夫人等共得八百九十五元、藍色隊王達仁夫人等共得一千二百五十三元、綠色隊黃達良夫人等共得千五百二十二元、愛特倫女士等共得千八百三十六元八角一分、雪霞女士等共得二千四百五十三元八角一分、總計八千二百九十八元六角二分、

估衣業職工

昨日已保出

爲曹家渡衣莊事之被捕工友、已於昨日上午十時許由職工會及估衣業商會向市公安局保出、

怡和里房屋

改造影戲院　經一度交涉

北浙江路怡和里房屋、建築未久、未及翻造之期、今因房東方面、擬建築一偉大影戲院、將該里房屋全部翻造、致該處居商函請商聯會、昨由萬源泰號等函請商聯會轉呈江蘇交涉公署請保留念商情、轉函工部局停發改造房屋執照、交涉署接函後、即於昨日特派秘書觀察向工部局作一度之口頭交涉、茲據交涉署汪科長語太平洋社記者云、該房東已將該處房屋改造影戲院之圖樣等送呈工部局核辦、惟工部局尚未將圖樣核准、據工程處長云、如房東方面定欲改造房屋、工部局亦無權阻止、故觀秘書函要求工部局將該改造執照、暫緩發給、並要求於將核准該圖樣之前、先通知交署、

救濟小本經營

普益社組織因利會　無利借貸每人五元

南市大東門外上海普益社、近由公益服主任吳志芬嚴子裕二君籌集款項、組織因利會、專以款項貸借於貧寒孤苦小本經營之人、聞其辦法、每人以五元爲限、並不取利、有保一律借給、還款每兩日付大洋兩角、一角償借款、一角作儲金、五十次償清、並可得儲金五元、即日開辦、

江浙鹽務改編辦法

中央令到即行正式成立　四隊隊長三隊業已內定

江浙鹽務改編、組織江浙兩省鹽務總署一節、茲據探聞所得、該署以中央命令尚未頒到、故未正式成立、而內部組織、已有頭緒、該署直轄之四大隊長、三隊業已內定、惟第一大隊長、尚未定奪、第二大隊長爲前兩浙緝私統領、暨前浙江水警第二區長趙庭玉、第三大隊長爲前上海英工部局政治調查長王樹較、第四大隊長爲前湖北省議員賈葆楨、四大隊之上、另設總隊長一人、係副署長陸秉嵩所兼任、各大隊長須待國府軍財兩部加委後、方可決定、委定後將運使副使及各地緝私營、均一律撤消、同時將袁浦青村下沙崇明等各鹽場知事、均改稱經理、各場鹽警、則一律改爲鹽務總署之遊巡隊、前設總公處於神州旅社三百廿三號、原係臨時性質、今已遷於法租界元吉里一號、總署地址原定城內文廟路十九號、後因該處房屋不敷應用、將改爲第一大隊之辦公處、總署地址已覓定法租界金神父路某號、爲日後之正式辦公處、一俟中央命令到、即可舉辦、(日日社)

無線電近訊

建委會

建委會無線電管理處、於無線電事業進行不遺餘力、最近關於國內外商電、及船舶電台之發展、尤有可紀之價值、(一)國內商電、滬漢之間、設立方遞日台不分晝夜、隨收隨發、故到達迅速、由發報人送稿、至收報人接電、平均不出半小時、該處近又添設上海第五電台、專通天津電報、業於上月開始工作、津滬商業交通之速、已與滬漢相伯仲、此外近數日來、相用水線拍電之天津商戶、紛紛改向該處拍發、(二)國際電報、該處中美國際電台、自內地各處局陸續開放收發國際報後、已不敷應用、近又增設一座、晝夜收發、據調查所得、四月份每日營業收入、較之二月份初開之際、已超過二十倍以上、(三)船舶電報、船舶電報爲該處事業之一、該處自吳淞海岸電台、自造專用陸線、直達大陸路外灘沙遜房子營業處、船舶來報及去報、均由專線轉遞、故傳遞時間極爲迅速、且該處爲便利海上電訊起見、將海岸報費自二角五分、減至二角二分、船舶電費、由二角減至一角八分、

內河輪行駛

須報明航線

航業公會奉交部訓令、案查江海關稅務司取締公司各輪局內河行駛一案、前據該會呈請予以糾正前來、當經令行江海關監督查明並批示在案、茲據該監督呈稱、函准稅務司復稱、向來行駛內河小輪、按照部照所列各地點、於出口時報明駛往某埠或某某埠、均准結關行駛、近因內河小輪時有任意航行之事、致擾亂航行章程、使關卡無法管理、經蘇州地方當局咨由蘇州關稅務司轉請予以助力、並非不准行駛部照所列各部等情到部、查蘇杭行輪章程、對於蘇滬航行路線、均經明白規定、各輪自應恪遵、不能先自違誤、而轉以不能取締相詰難、據該關所稱各節、實非不許依照部照所列航線行駛、各該輪局、以後於出口時、果能預爲報明遵章行駛、自不致再發生此項阻礙之事云云、航業公會業已通告各會員公司矣、

粵漢輪駛回

日日社云、廣東方面、前扣去招商局廣利廣大兩輪、均由粵當局放回、業誌昨報、昨據招商局消息、廣利於本星期五可以抵滬、廣大則已由當局允釋、尚未駛行、此外被扣往武漢之商輪大年均已扣去、惟聯益江慶兩輪、以揭業商牌招、故未被當局扣留、日內可抵漢埠、

營業汽車

將限制載客

市內營業汽車、其一部份專在江灣閘北間、與浦閘北間及西門滬華間行駛者、大率破舊朽壞、兜攬乘客又復漫無限制、雖在上年九月中經市公用局一度之檢驗甄別、顧閱時既久、破敝車輛、依然充塞、近據報告、各該處汽車、因載客過多或機件失修、發生事端者、已有數起、且該項汽車專在本市行駛、並無租界照會、公用局爲整頓交通安全起見、訂定限制市內營業汽車載客人數辦法數項、呈報市政府、就該項汽車再施以嚴格之檢驗、其破舊不堪行駛者、不給捐照、其檢驗合格者、即行規定其載客人數、同時並在車身加釘限載人數牌一塊便以查核、

檢驗人力車

本月一日起

營業人力車、照檢驗規則、每年應受檢驗四次、本年春季因商民協會一再要請市公用局照爲每年檢驗二次、且切實證明由兩公會負責各車、人力車業公會及北市人力車商公會商自行修理車輛不使朽壞、爰將准停止檢驗一次、現屆夏季開始、該項人力車、自應繼續檢驗、茲悉該局已定四月一日至六月三十日、將滬南閘北營業人力車分區檢驗日期、通告各代捐人、轉知車商遵照分赴滬南或滬北車務處受驗、

西醫公會

將發行醫報

閘北西醫公會昨日在南京路會所開經濟委員成立大會、到者有經濟委員二十餘人、共認得經費一千餘元之巨款、由銀行保管、並於此期起新舊會員不取月費、現正極力進行從事宣傳工作、推定宣傳委員埔國鈞張克倫葉鶯伯等若干人、發行醫報一種、介紹歐西新醫學術、凡中醫開業有年者亦可加入、然必須發見一種秘方、爲歐西各國所未發見而有特効者、來會用書面提出、經該會試驗認爲確有實効、即能爲該會會員、(入會另有詳章)

愛華製服

優待學生

西門蓬萊路口愛華製服公司、專製上等西裝•學生制服•襯衣•領帶等、式美價廉、早爲顧客所稱道、値茲春光明媚、正各界備製春服之時、該公司特選購優美衣料多種、任人選擇、工資低廉、學校訂製學生制服、格外克己、

新新公司

復業有問題

南京路新新公司自宣佈復業後、日昨爲整理貨物之期、上午九時許、該公司各工友齊至公司準備進場開工、詎南場大門至十時尚未啓鑰、至十一時、公司派人當衆宣佈、謂如願意開工者、須即刻簽訂願約、爲取新聲章、始准開工、否則一律拒絕、工友大都不願簽訂、紛至該公司職工會要求抗議、聞職工會已根據事實呈報市黨部及社會局請求援助、

零碎新聞

▲泥少山醫師發起之平民醫院、籌備以來、業屆數月、現假在閘北新疆路四百六十九號洋房、設臨時施診所、不日即可開辦、

▲石路大馬路口泰和衣莊、營業素稱著名、邇因經理逝世、各股東無意經營、已由經興和記爲業、開自今日下午一時起將所存細毛皮貨綢緞衣服數萬件一例照本對折拍賣、

▲東西華德路底二二五五至七號光華印刷公司、係銀行界所組織、目的在求成爲唯一之專印銀行簿記者、定價低廉、出品精美、頗受銀行界之贊許、該公司印刷者可由電話通知、立即有人前來接洽、

鉅騙　犯案多起
冒刻圖章定貨
騙子還押　收贓人交保

鉅騙寧波人李元富、上月間、串同百老匯路九百另六號美康蓬行夥施某等三人、冒刻百老匯路一〇九九號合昌公司圖章、用詐欺手段書寫定貨單、向同路一一一三號元昌公司陸續定購值銀一千二百九十五兩四錢之貨物、至二十八號、李等派人往將所定各美雁車運去、嗣被元昌公司所悉、報告哈爾濱捕房、派華探康增祥、西探奧門與九五七號華捕、往將李元富拘獲、抄出貨單四張、空白紙四張、詳查之下、得悉李等犯案頗多、曾於一月十號起、至三月底止、用同樣欺騙手段、向岳州路二一六號華成廠、百老匯路一零一號瑞昌順號、一〇九八號新順泰公司、一五一號老順記錦昌公司等四戶、騙取得值銀千餘兩之貨物、均由美康蓬行出面、將所有貨物銷售與東百老匯路九九四號義盛蓬行等數家、而施某等則均在逃、中西探乃往義盛蓬行將行主紹興人張永祺拘獲、吊出一部份原贓、計值一千七百餘元之貨物、一併帶回捕房、控張收受賊贓旗布十五疋、開發司布三百八十六碼、以及一號開發司布八百八十六碼、共值洋一千八百三十七元、捕頭諭准張存洋二千八百元保出、李則收押、昨晨解送臨時法院、元昌公司及老順記同延律師代表到庭、詰之張永祺、延江一平律師到庭、對於捕房請求改期、表示同意、推事核供、命李還押、張仍交原保、候改期十四天再訊、

學徒竊款販土
受鄉人之愚

北新涇鎮協興米店學徒張林章（店主張湘漁之姪）十六歲、前日由隔壁陸春和陸錫和兄弟二人唆使、竊去店內大洋七元、小洋七百角、角票三十五元、潛逃來申販土、所收之款、均被陸春和弟兄二人分肥化用、乃陸貪心不足、仍屬林章回至店內、再行設法、前日傍晚又將毗鄰張某腳踏車一輛竊取來申兜售、被探員查見、送回北新涇店中、湘漁以伊姪此次行竊、實係受二陸之愚、遂報告六區一所、當以案關詐欺販土、兩罪俱發、立將陸春和陸錫和二人一併拘案、備文申送地方法院訊辦、

淞滬火車
撞死行人
張華浜站附近

淞滬火車昨日上午九時零五分、第三次下行車駛至吳淞張華浜車站附近時、適有一年約三十餘歲售賣烘米糖之江北人挑担越過鐵軌、而行以致不及讓避、撞倒在地、傷破腦殼、即行斃命、出事後、即經車上查票員陳文啓會同張華浜車站站長電報車務處、並將屍身送滬、備棺收殮、候屍屬認領、

綁木作頭獨子
匪徒已獲
另犯搶刦案　先解公安局

住居閘北海昌路十號爲木作頭之通州人李景山、去夏生一子名潮林、本年二月五日下午六時三十分、李適外出、突有綁匪六七名、侵入其家、出槍恐嚇、上樓將李子潮林綁去、李歸家得悉前情、以年已半百、祇此一子、今忽被綁、痛惜萬分、故即報告官廳、請爲嚴拿在案、前日總巡捕房稽查處華探長季寶林、陳雲忠、探目金養吾、偵悉是案綁匪匿跡倍開爾路一〇二二號屋內、遂督同包探蔡芝田馮碩学等、按址密往、拘獲江北人王小根子、（二十三歲）帶回捕房、據王供出係同黨江北人張文學（即小寶子）主使、張年二十九歲、匿居近勝路二百五十六號、探等復往將張拘獲、供認綁票不諱、惟肉票由同黨丁某帶去、不知藏於何處、而在未綁李子之前、係由李之夥王其林所報告、探等遂往將王拘獲、並查得被告等曾於上月十六日下午六時半、糾黨持械搶刦近勝路七〇七號姜兆群家値洋數十元之財物、又於去年十一月八日下午六時十分、侵入威海衛路二百八十號張寶初家搶刦値洋一千〇九十餘元之財物等案、昨晨解送臨時法院、據證人陳雲龍投稱、在李景山家爲夥、是日我在家內、即有匪徒七人入內、問李先生在家否、我答以不在、匪等即直闖上樓、而被告王小根子則執槍將我監視、嗣遂將小主綁去等語、請之張文學、供認綁票不諱、而王小根子王其林則均不承認、繼由公安局探目張鏞投稱、要求將三被告淮交伊帶同、遂將公文呈察、經周先覺庭長核供、諭准被告淮交公安局來探帶同訊辦、後、仍須送還本院訊理、

獅子弄　斜土路　火燒
相隔半小時
灼傷寧波人

昨晚十時二十分、城內九畝地獅子弄第二號樓上突然失愼、冒穿屋頂、大小男女均從熱被中裸體逃出、有一董士興、（廿七歲甬人）被火灼傷面部、送醫院醫治、經救火車趕到將火救熄、計焚去樓面三間、

昨晚十時五十分、斜橋西首斜土路相近打浦橋地方之江北草棚中、有車夫周姓、因打翻臘燭火延燒、救火車雖到、不易施救、歷二小時之久、火始熄滅、計焚去草棚三十餘間、豬仔多頭、

跳車跌傷致命
下電車謹愼！

前日傍晚六時、有一年約三十餘歲之男子、搭乘華商一路電車、詎駛至薛家浜地方、該男子一躍下車、立脚不穩、仰面跌倒、致腦部跌傷、當由崗警到來、將該男子扶起、然已人事不知、當送上海醫院求治、詎因傷重、不及醫治而死、由一區一分所令飭地甲投地方法院報請相驗、奉劉檢察官等蒞場、驗得該尸年約三十餘歲、身穿元布棉袍、委係因傷身死、並在身畔搜出帳單一紙、法官察閱一過、即命帶回、尸體判令報堂暫行收殮、

無理由求解婚約
十六歲女子忽變初衷
知女莫若父……　原來想嫁會長姪兒

紹興女子鍾彩玲、在地方法院具狀請與未婚夫章榮高解除婚約、昨日下午奉趙振海推事官開庭審訊、據原告鍾彩玲供、年十六歲、紹興上虞人、現住浦東陸家渡敦仁里念七號、平日與母同在熒昌火柴廠做工、因我父鍾兆安未得我之同意、貿然將我許字於被告爲妻、擇期本年廢歷二月十五完婚、我不願、故於吉期前三日出走、現爲終身幸福計、要求解除婚約、被告章榮高供、念四歲、紹興人、住浦東熒昌里十號工房、向爲紅木小件生意、與原告係親戚、原告之父是我表叔、平日彼此來往、去年八月十二、憑媒章阿友丁云泉等文定原告爲室、當時送去聘洋九十六元、共計一百十二元、並衣物等、擇於今年二月十五結婚、詎原告先期逃避、今忽朦請解約、我是不允云云、原告之父鍾兆安供、僅生彩玲一女、滿冀將來半子收成、故許配表姪章榮高爲婦、當議婚時、與女說明、並不反對、今忽變初衷、因有王春林者、前來爲我女作伐、其乾宅爲熒昌火柴廠工會會長常州人曹生榮之姪曹國濟、當時我答以我女早已字人卻之、然我女則欲嫁曹、故有此請求解約云云、問官即宣諭鍾彩玲所訴毫無理由、當庭着乃父領回候示、

和尚尋歡被窘
一百六十元解決

住居辣斐德路之鹽城婦人徐薛氏、現年三十二歲、夫已去世、平日該氏以代人縫洗衣服爲名、暗做半開門生意、旋與該處流氓綽號小江北者、賃屋同居、賃居松盛里三號後樓、奈該氏淫蕩性成、去冬又與游方僧竹蓮結不解緣、日間常與該僧在外開棧房姦宿、前日被小江北得悉、在南陽橋某小客棧開房間、與僧續歡、當即糾黨前往、將該氏與竹蓮一併捉獲、用繩綑縛、先將兩人痛毆、繼令竹蓮派人出面談判、各師徵法至棧與小江北一再談判、結果由竹蓮出洋一百六十元、並書以後決不再與該氏續姦證據、和平了結、但竹蓮一時無此巨款、後經設法、湊集一百元、餘款立據分三期拔還、

阻用自來水
刺傷巡丁

滬西曹家渡開生和隆燒餅店之老虎灶內夥友高文武、四十一歲、常州人、近因時至附近之永豫紗廠前開用自來水、爲該廠巡丁陳代海瞥見、以自來水係廠中所備、外人不得擅用、故即禁止、不料高很陳刺骨、昨日上午九時許、邀同張寶山、手持利刀、前往該紗廠、將陳腿部猛刺一刀、流血如注、當由該廠巡長劉永升瞥見、將高張兩凶手拘住、鳴同該處崗警、拘同六區署、移解地方法院訊辦、

談家橋械鬥案
四人各處徒刑七年

[illegible]

見探避果非善類
抄出手槍……承認圖刦

虹口捕房華探目花友山、前日下午六時二十分、與西探龍克及華探鄭光寶潘雨林等、在海寧路一帶巡查、見有一人形跡可疑、正欲上前查問、詎該人回避入附近德興里弄內、探等知非善類、乃出追捕、將其拘獲、搜得實彈手鎗一支、子彈十一粒、彈匣二只、詰悉其名曹道田、江北人、承認搶刦、並供出尚有同黨季小五子、饒成貴、陳大個子三人、中西探又在海寧路及閘北滾家橋等處將季等三人拘入捕房、[illegible]解送臨時法院訊究、

銅鞋拔　小木頭
裝成假手鎗恫嚇
深夜攔刦押西牢

陳大漢於日前深夜時、行經法新租界長浜路、突被盜匪王富全攔住、將陳身上所穿棉袍剝去圖逃、適有法捕房探目到來、將王拘獲、在身上抄出黑色小木頭一根、長約三寸許、又銅鞋拔一只、昨解法公堂、詰之王、供認行刦不諱、詰其木頭與鞋拔等物何用、王答係裝作假手鎗所用、中西官判王押西牢二個月以儆、贓交原告領去、

美最時堆棧巨刦案
三被告供係扛夫

上月二十八號午刻、西老匯路三百三十八號德商美最時洋行棧房內、被盜多人持械侵入、用槍向該棧職員等嚇禁聲張、并用繩捆綁、刦去值銀六千四百兩之布疋嗶嘰等十七箱、嗣該管匯山捕房得報、立派中西探馳往兜拿、後在[illegible]九十五號盜匪所設之機關內、拘獲盜匪江北人陳三、金早立、徐光友三名、抄出原贓一宗、各情已誌報端、昨晨[illegible]提審、[illegible]一盜即將帶槍[illegible]、金早立・徐光友、供均係扛夫、[illegible]當時有在場之王姓[illegible]、推事核供、論[illegible]改期再訊、

董家渡緝獲海盜

駐防高昌廟水上省公安隊一區第三隊、據探報有大帮海盜、匿跡南市董家渡浦江附近、當經隊長密派巡官帶同偵探等、於昨晨按址馳往、當場緝獲海盜陳大來李梅大蕭宜恭梁金明等四名、陳等均直認迭次在浙省海面夥刦商船銀洋貨物不諱、奉判併送地方法院訊辦、

張華浜鎗殺案正犯
仍處無期徒刑
浦學海宣告無罪

吳淞張華浜煤棧碼頭小工朱文禮、去年被同業張[illegible]、浦學海原判徒刑七年、[illegible]仍處無期徒刑、浦學海宣告無罪[illegible]

各處警訊

◎浦石路　浦石路平安里三號孫姓家、於前晚十點餘時、突來盜匪四人、各執手槍、當被刦去灰鼠皮袍等衣服及金飾現洋共計值洋一千七百三十三元之數、盜匪奪門而逃、

◎歐嘉路　昨晨十一時許、有一男子、在虹口歐嘉路行走、突遇盜匪四人、一執利刃、將其攔住、加以恐嚇、在其身畔刦去銀洋十七元、該男子略與抵抗、以致左臂被匪刺傷、

形形色色

帶鎗解訊

南人林根香、浦東人唐惠氏、前晝二時三十分、身藏手鎗一支、子彈八粒、經過福州路廣西路轉角、被包探楊德泰與三五八號二三〇一號兩華捕查見其形跡可疑、上前搜獲、抄出前項槍彈、一併帶回老閘捕房收押、又杭州人史松濤、上月三十一日上午半時許、身藏手鎗一支、子彈八粒、行經福建路橋、爲駐守橋梢之華探與八四〇號一二八八號兩華捕查見、將其拘獲、抄出鎗彈、一併帶入老閘捕房、昨併解臨時法院、經周先覺庭長向之被告略訊一過、諭改期訊理、

提姦勒索

虹口鎮南園陳家巷寡婦唐徐氏、二十二歲、伊夫阿官、於前年病故、遺有孤兒弱女各一、女名阿美、七歲、子名阿亂、五歲、該氏近與木匠李阿金有曖昧情事、被鄰居裁縫張井寶見、遂於前晚八九時、糾同唐阜生唐阿四沈正余顧三海張全妹士孫等多人、前往唐徐氏家捉姦、當場將李阿金捉獲、用繩捆綁、百般威嚇、勒索一百五十元、後由李阿金之姑丈陳桂堂出面調解、結果出洋七十元了事、

調戲毆人

住居滬西勞勒生路櫻華里開設柴爿店、鹽城人倪寶三之女大寶、十七歲、近有栗亷明者、時至該店購買柴爿、向該女調戲、昨日又前往該店、向女調戲、被倪阻攔、將栗驅出、栗懷恨、即行邀同朋黨六七、前往與倪交涉、該店夥居丁二兩人、上前勸解、栗即將丁某毆傷、[illegible]

撞傷小工

昨日上午十一時許、西飛路華商路口、有小工多人、正在修築馬路、突有西人所駕之一二三〇號汽車、由西往東駛來、一小工不及避讓、被撞傷、當經巡捕到來、將汽車號碼抄錄、一面將受傷人扶[illegible]

女子練習生
[illegible]

受股聲明
[illegible]

聘請保姆
[illegible]

來件

豫陝甘三省災情（續）

▲陝西　（西安）陝西救災委員會二月感日電告、現災況日慘、如（栒陽縣）民人趙解之因乏食、將兩子勒斃於村外樹上、又如（長安縣）民人趙長娃餓斃一家四口、其他各縣尚有因餓自縊服毒誘殺、原報災民五百五十三萬餘、旋因糧食告罄、飢民猛多、續報九十餘萬、計六百餘萬、已超過全省人半數、向所恃以草根樹皮維持生活者、今已完全罄盡、向所賴以六畜聊資餬口者、今已宰殺無餘、是六百餘萬災民已陷入絕境、（鄜縣）福音堂報告、（一）縣各鎮並鄉村集、計每日凍餓死者共有二百名、（二）縣各鎮並鄉村、家無給養、男女小孩出外乞食、生死不知者十分之三、（三）縣各鎮鄉村、外來沿門乞討者、除死外、每日號嗁不絕者共約有二三千人、（四）縣各鎮鄉村、每日掘草根剝樹皮及食粗糠泊存者、共有十分之四五、（五）縣各鎮鄉村、賣子鬻妻者共有十分之三四、（六）有全家餓死者、或存留一二小孩者、共有十分之二、（七）小龍蒲口唐松齡妻周氏於大雪時將二歲之女勒死、煮而食之、（八）總門原張姓將女殺食充飢云云、所有（西安）（涇陽）（[illegible]）（興平）（鄠縣）（郃陽）（蒲城）（白水）（三原）（[illegible]）（鳳翔）（岐山）（商縣）（乾縣）（醴縣）（扶風）（長武）（淳化）（邠縣）（永壽）（武功）（麟遊）（栒邑）等處報告災情大致相同、謹之上列（西安）一電、以及（鄜縣）報告、暨上海青年協會調查西北由陝帶申災民所食之樹皮糠麩觀花[illegible]（前曾陳列於各大公司以供衆覽）即可見一斑、故不贅述也、

▲甘肅　（平涼）總工會三月支日電告、去歲旱歉、穀價騰貴、田禾無收、秋種無望、現草根都盡、樹皮全光、餓殍載路、賣兒鬻女、不一而足、籌賑無術、（隴西）福音堂報告、該地無食難民十數萬、還有七八千孤兒寡婦、更無依無靠、現有食[illegible]之物、及燕麥豆類麥類樹皮、甚至以麥草作細食者、就是樹皮麥糠等、因大旱災荒之多、而餓死者時有所聞云、各該各處患旱災、又遭風雹霜雪、不過地方邊遠、外間不得其詳細耳、如受旱災區域、（皋蘭）（平番）（岷縣）（臨洮）（隴西）（渭源）（寧遠）（會寧）（靖遠）（永昌）（武威）（東樂）（古浪）（伏羌）（通渭）（成縣）（徽縣）（武山）（武都）（文縣）（禮縣）（西和）（環縣）（寧縣）（西固）（合水）（涇川）（莊浪）（隆德）（寧夏）（靈武）（平羅）（西吉）（狄道）（鎮原）（鹽池）（卓尼）（上司靜寧）（秦安）（[illegible]）（[illegible]）（固原）（[illegible]）（金積）等五十餘縣、（禮縣）等廿餘縣旣被旱、而西漢等水怒發橫流、除房舍衣物糧食損失不計外、其日人畜均爲水所沖沒、水旱之外復加以冰雹風沙災、如（隴西）（漳縣）（大水）（清水）（武山）（文縣）（禮縣）（西和）（[illegible]）（海原）（岷縣）（莊浪）（古浪）（東樂）均與焉、兼被人禍之區、北平華洋義賑會接（導河）急賑會電、全縣難民已死二萬餘、寄宿路難民四萬、死亦兩萬、狗肉每斤賣錢八百不可得、（蘭州）電、甘肅旱災奇重、全省七十餘縣中只三縣可勉強支持、計全省九百萬人民、即有七百餘萬災民、甘肅代表添鎮元報告、謂甘人欲以樹皮草根充食、現已不得、餓殍日以千計、按以上三省、賑會所得各機關報告、異常慘酷、多半大同小異、茲略便於閱者起見、故未能一一敘入、幸勿以遺漏見責、

中國國民黨政綱

改良農村組織增進農人生活　（對內政策第十條）

制定勞工法改良勞動者之生活狀況保障勞工團體並扶助其發展　（對內政策第十一條）

厲行教育普及以全力發展兒童本位之教育整理學制系統增高教育經費並保障其獨立　（對內政策第十二條）

一切不平等條約如外人租借地領事裁判權外人管理關稅權以及外人在中國境內行使一切政治的權力足以侵害中國主權者皆當取消重訂雙方平等互尊主權之條約　（對外政策第一條）

關於中央及地方之權限採均權主義　（對內政策第一條）

中國國民黨上海特別市黨部宣傳部

中等學校籃球小球
十一日起開始比賽

中等學校籃球及小足球比賽、原定四月八日起始、嗣以各校春假方滿、恐各球員不能如期到校、故延至四月十一日舉行、計加入籃球者、有持志附中・滬江附中・浦東中學・上海中學・復旦實中・民立中學・光華附中・暨南附中・八校、小橡皮球參加者、有光華・上中・民立・浦東・四校、一律採用淘汰制、以便早日結束、比賽地點、籃球借用天文台路中華籃球房、小橡皮球則假西門大吉路公共體育場、比賽秩序、業已抽籤排定、裁判員由會中負責聘請、於比賽前一日通知雙方、若雙方同意、亦可自行聘請、但須於前三日通知上海中學李耀元、茲將與賽隊名及比賽日期列左、

▲籃球

隊名	第一輪	第二輪	決賽
暨南—持志	十一日下午二時半	十八日下午二時半	廿二日下午三時
民立—復實	十一日下午三時半		
上中—光華	十五日下午二時半	十八日下午三時	
浦東—滬江	十五日下午三時半		

▲小橡皮球

隊名	第一輪	決賽
光華—上中	十二日下午四時	十六日下午[illegible]時
民立—浦東	十二日下午二時	

女子籃球賽
東南與高麗

三時半在中華籃球房

東南女體專籃球隊、於今日下午三時半、約高麗女子籃球隊作友誼比賽、地點在中華籃球房、東南當戰鬥力、日來殷勤習練、更有特殊之成績、而高麗矯小玲瓏、亦頗不弱、今日相遇、未知鹿死誰手、

曉星籃球勝復實
結果二十七對二十四

曉星籃球隊、驍勇善戰、於昨晚七時、約復旦實中交鋒於中華籃球房、復實亦多健者、開賽後、相爭殊烈、比數亦時相啣接、結果爲二十七與二十四之比、曉星勝、裁判員趙龍偉、

閘北健華小球勝燕羣

閘北健華體育會小球隊、上星期六、應燕羣體育會小球隊之約、假青年會球場比賽、結果五與一之比、健華勝、又星期日仍假青年會球場、與海員工會小球隊比賽、雙方實力雄厚、二時半開賽、公證人陳少峯、銀笛一鳴、雙方咸奮勇力戰、海員隊員身材偉大、膂力過人、健華隊員、嬌小玲瓏、勇敢善戰、上半時各獲兩球、下半時易地再戰、海員隊聲勢大振、一瞬間、被該隊中鋒攻入一球、斯時健華亦攻入一球、接後雙方爭鬥益烈、相持不下者頗久、結果爲三與三之比、成和局、但本星期六、將與素負盛名、從未敗北之樂球小球隊交鋒、届時旗鼓相當、不知鹿死誰手、

市一體育場
工商足球本週秩序

市立第一公共體育場工商業餘足球聯賽會、本星期日（七日）各組比賽秩序如後、

隊名	組別	時間	裁判員
興國與星光	（工）	七時三十分	張國勳
輕騎與電亞	（工）	九時	許學書
工餘與樂安之	（商）	十時三十分	孫和賓
三德與南錦	（商）	二時四十分	唐仲光
決勝與工大	（工）	四時十分	王錫祥

市民衆學校設施概況

市教育局爲推廣民衆教育、極力進行、本期民衆學校、已推廣十所、職工補習學校推廣二所、本市各區內均已設立、收失學民衆、茲將各校設置地點調查如下、（滬南）第一校蓬萊路西城小學、第二校蓬萊路萬竹小學、第三校斜橋路東明小學、第四校九畝地民衆小學、第五校大東門外萬宗小學、第六校[illegible]、第七校張家弄審正小學、第八校高昌廟高昌小學、第九校唐家灣唐灣小學、（閘北）第十校[illegible]小學、第十一校[illegible]小學、第十二校共和路民興星誠興小學、第十三校胡家木橋青才小學、第十四校楊樹浦東沈家灣引南小學、第十五校引翔港鎮引翔小學、（江灣）第十六校[illegible]燕翼小學、（法華）第十七校[illegible]小學、（真茹）第十八校[illegible]小學、（吳淞）[illegible]

學校日記

▲南開校友會上海分會　[illegible]

▲上海中學　[illegible]

▲同濟大學　[illegible]

▲東亞體專　上海東亞體育專門學校、自創辦以來、已屆十年、畢業生之擔任大學及中學教員者遍全國、近鑒該校年來就學者日衆、校舍時不敷分配、故於附近新橋路購置校基五畝、並就近租賃極大空地、開闢運動場、本年暑期即將動工建築新校舍、

▲上海女子理髮專校　西門路二百號、上海女子理髮專校、於前日[illegible]

商場行市
上海麵粉交易所

海門

和合綁案釋回一人

和合鎮日前發生綁案、劉沈合盛店夥董寶元、已於三十一日釋回、因匪查董確係店夥、且以沈合盛染坊、經濟亦不充裕、故即放歸、惟前開王裕泰糧行之小主王竹霖、因匪函索洋十萬元、王之家屬、以現在債台高築、正從事辦理善後之際、何有如此鉅款、因央人向匪接洽請減、擬設法數千元回贖、匪方仍無允意、而王之家屬、則表示實無再增能力、連日此案消息、頗爲沉寂、

大生三廠增加戒備

本邑大生第三紗廠、爲海門實業之巨擘、自青長大綁案發生後、該廠頗加戒備、近以海盜更形猖獗、以故廠方爲防衛治計、特議決添置手提機關鎗三架、盒子砲三十枝、四圍及各要道口、均裝設電網、刻材料已陸續運到、正從事裝置、並於鐘樓上裝電光探海燈一具、業已裝竣、前晚試驗、成績甚佳、聞光線可射四十里、其電網訂每晚七時後、接通電流、並通知附近居民、及廠內工友、在戒備時間、不可通行、以免危險、

寧波

中等學聯會改選

鄞縣寧波市中等學生聯合會、三十一日開代表大會、到民強效實四明、用江四中等代表十餘人、周開福主席、改選執監委員、周開福・胡勤銓・王紳楷・林樵・胡杏芬・舒五虎・王□揚七人當選執委、王禮舫・馮和儀・管棟材三人候補執委、龔蔚瑞・吳永楨・虞儀三人當選監委、張則藝候補監委、各委當即宣誓就職、

下溝山洋面盜刼米船

餘姚米商胡漢卿、上月二十七日用船由海寧載米二百四十餘石、擬運姚銷售、詎二十九傍晚駛抵下溝山洋面、突遇盜船二艘、海盜二十餘人、皆執刀槍、胡無力抵抗、所有白米及行李、值三千餘金、如數刼去、聞向外海水警局告訴、但盜早遠颺、

紹興

保安隊奪回肉票

紹興平水鎮枯竹村人韓文年、（向在城內靜寧巷恒記米店爲經理）日前爲匪將其八歲之孫綁去、經韓妻以一千五百元贖回、不料匪於送回肉票時、見韓子在家、復又將其架去、其家屬已與匪商妥、將仍以一千五百元往贖、日前該匪爲駐防嵊縣之保安隊剿捕潰散、韓子經軍隊救出、護送回家、惟因當開火時、肩頸等處、爲流彈所傷、刻已來城、入南街福康醫院療治、

嘉興

江浙水警會哨

第二區水警區長三十一日乘致果兵輪、開赴嘉善之西塘、督同第七隊長李振江・第八隊長陳士龍、於四月一日與毘連蘇省之水上公安第一二隊在珠家閣舉行第二期會哨、並定二日連合兩省水巡、在沿邊一帶、搜尋匪類、以靖地方、

禾地時疫流行

禾地因天氣久旱、天花・喉症・急性疫症・患者甚多、三十一日午、北門鴻順樓有一飲茶客人、猝然斃命、南門有曹姓小孩、患□□小時即死、各界現正討論預防方法、

嘉善

湖匪擄刦傷人

縣屬北鄉有湖灘施朱氏家、前夜突來湖匪、將婦綑綁、逼令說出藏銀所在、以火油灌婦臂、點火慘遭灼傷、旋厥暈去、盜等遂飽掠而去、今日施朱氏經鄰右載往醫院求治、檢點失物報縣請緝、又余渭北龍陀王家棣（毛毛雨）家來匪十餘人、搜刦未饜慾壑、即將其子□官綁去、

上虞

百官提賭案了結

廢曆元旦、百官鐵路小工在大舜廟一帶聚賭、經警所保安隊派兵警提賭、彈傷緝私營班長張光作、引起糾紛、現張光作□傷愈消假、所有當時被提觀[illegible]

商場行市

銀根甚緊　厘市平平

[illegible]

外匯趨緊

[illegible]

大條無市　美銀勿動

[illegible]

標金漲

昨（二日）金業交易所已照常營業、標金市況、[illegible]

公債先漲後跌　市況暢旺非常

[illegible]

棉市仍平穩

[illegible]

紗市平穩

[illegible]

麥市狂跌　粉市仍平疲

[illegible]

市價一覽

[illegible]

各國金銀貨幣行情

[illegible]

金市

[illegible]

物品證券交易所

[illegible]

華商證券交易所

[illegible]

上海麵粉交易所

[illegible]

華商紗布交易所

[illegible]

現貨麵粉

[illegible]

滬北米市

[illegible]

滬南米市

[illegible]

無錫紗市

[illegible]

無錫米市

[illegible]

大連油豆價

[illegible]

船期

[illegible]

上海銀行公會會員

上海明商業儲蓄銀行

新式保管箱庫 [illegible]

白鳳丸

月經白頭久子氣
手經期帶暈不宮血
治不腹小目受虛兩
調痛產眩暈冷乾 [illegible]

廣東種德園秘製

白鳳丸價目

一品每盒一丸洋一元
加料每盒二丸洋一元
雙料每盒四丸洋一元二
單品每盒十丸洋一元二
一品小丸每兩洋一元
加料小丸每兩洋五角
單料小丸每兩洋三角

總發行所 上海河南路中 廣東種德園老藥局

滬杭火車表

下行車	時刻	車別	上行車時刻	上行車
北站開	上8•19	特	上7•25	閘口開
	上9•15	慢	上9•10	
	下12•40	特	下11•50	
	下5•40	快	下4•44	
南站開	上8•25	特	上7•50	杭州開
	上9•35	慢	上9•45	
	下12•55	特	下12•17	
	下5•55	快	下5•06	
松江開	上9•34	特	上8•44	長安開
	上11•07	慢	上11•07	
	下2•04	特	下1•14	
	下7•10	快	下6•14	
嘉善開	上10•21	特	上9•16	硤石開
	下12•15	慢	下12•10	
	下2•51	特	下1•46	
	下8•01	快	下6•50	
嘉興開	上10•53	特	上9•58	嘉興開
	下12•52	慢	下4•02	
	下3•23	特	下2•28	
	下8•35	快	下7•38	
硤石開	上11•27	特	上10•22	嘉善開
	下1•45	慢	下1•32	
	下3•57	特	下2•52	
	下9•13	快	下8•02	
長安開	下12•03	特	上11•12	松江開
	下2•36	慢	下2•46	
	下4•33	特	下3•43	
	下9•53	快	下8•56	
杭州到	下1•00	特	下12•15	南站到
	下4•01	慢	下4•10	
	下5•30	特	下4•45	
	下11•04	快	下10•05	
閘口到	下1•15	特	下12•30	北站到
	下4•25	慢	下4•30	
	下5•45	特	下5•00	
	下11•20	快	下10•20	

上海愛多亞路[illegible]

治咳專家
唐拾義
防務久咳丸

（每瓶一元世界各埠均有經售）

上海搬場公司
服務最久

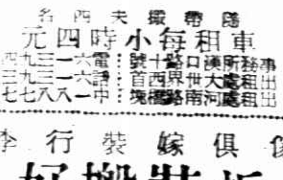

車租每小時四元
[illegible]

傢俱嫁妝行李
拆裝搬好

外洋輪船報告

[illegible]

今日戲目

◘電影◘

常年義務送登

- 夏令配克（靜安寺路卡德路口） 小英雄 二時半 五時半 九時一刻
- 卡爾登 續三劍客
- 光陸 續三劍客
- 愛普 智女救英雄
- 大光（靜安寺路） 特別婚約
- 奧迪安（北四川路） 皇宮秘史
- 好來塢 處女奇情
- 百星 軍閥末路 胡調太子
- 北京 異性熱力 二時 五時半 九時一刻
- 上海 遠走高飛 二時 五時半 九時一刻
- 東海 金錢的奴隸
- 東華 棄婦怨
- 東南 貴族爭風
- 共和 亂世忠臣
- 武昌 新任海軍
- 通俗 飛行鞋
- 中央 凡爾登 租妻秘密
- 奧飛姆 羅克空城計
- 中央 糖美人
- 新中央 荒唐將軍
- 恩派亞 紅蓮寺
- 萬國 勇孝子
- 卡德 紅蓮寺
- 世界 空谷蘭

◘舞臺劇◘

- 共舞台 全本武則天
- 大舞台 玉虎墜
- 第一臺 開天闢地
- 上海舞臺 寶扇恨

No. 550, THE EASTERN TIMES PHOTO SUPPLEMENT PUBLISHED WEDNESDAY & SUNDAY

十八年四月三日 APR. 3, 1929.
每逢星期三星期日隨時報附送
第五百五十號

圖畫時報

徵求國際國家地方社會組事名人關於科學體育遊藝時裝美術考古遊覽古跡名勝風俗人種動植物以及種種珍奇特異照片凡足以增閱者之興趣者本報異常歡迎酬金從優如有必須寄回之照片請於背後寫明住址以便檢還

攝影中之攝影　何應欽(美社社員)壽辰爲其親友攝影　(何玉書攝贈)
Mr. Ho Ying-chin photographing his relatives on his birthday

何應欽夫人爲軍校辦公廳主任王柳祖夫人合影　(何玉書攝贈)
A group photo of Mrs. Ho Ying-chin (left) and Mrs. Wang Cheng Tsu (right).

楊文娟女士　(W)　Miss Alice Yang.

爪哇女子裝束　(徐傑)
The curious costume of a Java girl.

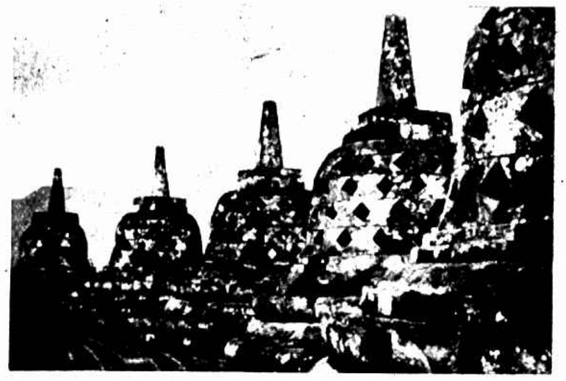

㈡佛塔之最高層　(李延年)
2 The highest story of the Buddha Tower.

㈢㈣㈤佛塔壁上之雕刻　(徐傑)
(3) The three pictures show the engraving on the walls of the Buddha Tower.

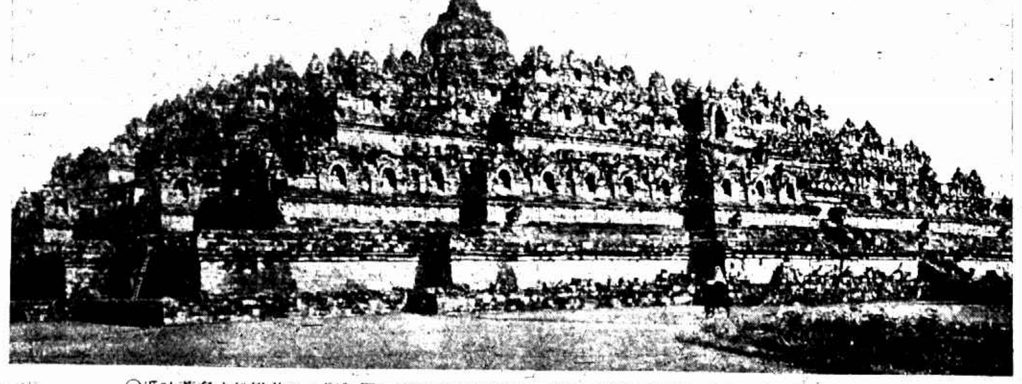

㈠爪哇著名之佛塔共分十層每層石壁雕刻釋迦事迹信據云係七世紀之建築物至十四世紀爲火山灰所埋沒或謂回佛兩教相爭回教勝時將此塔用土埋沒至十七世紀始再發現云　(李延年攝)
(1) The famous Buddha Tower of ten stories in Java was said to be built in the 7th century and was in later years buried in ashes of volcano; some says that it was buried by Mohammeds. The tower was again discovered in the 17th century. On the walls of the tower are engraved with all the past events of Sakya-muni.

北平春季中學以上各校球類比賽㈠北平大學第一師範學院男附中女生同門隊球全體隊員　(宗惟賡)
The various kinds of sports of the middle schools and colleges played in Peiping. (1) Volley ball players of the Preparatory Department of the First Normal School of Peiping University.

北平翊教女中春季班級籃球比賽㈠初中二年之全體隊員　(宗惟賡)
The class basket ball match of I Chiao Girl School.
(1) The players of class Junior II.

㈡北平第一女中隊球全體隊員　(宗惟賡)
(2) Volley ball players of the First Girl Academy Peiping.

㈡初中三年之全體隊員　(宗惟賡)
(2) The players of class Junior III.

日本風景(徐福登陸地)　(鮑振青)
The landscapes in Japan.

㈢開賽時　(宗惟賡)
(3) Starting.

㈣比賽中　(宗惟賡)
(4) On match.

投稿者
蔣仲芝 王賡園 林仲堅 周春安 彭展霜 關林柏 沈多才 吳秋鄰 諸先生鑒 酬金數寄未達將於陽五月四日取消 乞速將最近詳細通訊處見示爲禱

雲飛汽車公司
日夜出租
普通電話西一八一九
三零一八九
自動電話 念分鐘一元〇
每句鐘三元〇
南市電話一一二號

男女歐美服裝專家
結婚禮服出租
亨利洋服公司 四川路七號天潼路口
第一支號南京路黃浦灘口沙遜房子工部電燈處間壁
第二支號中國青年會
第三支號安寺路萬國青年會
HENRY THE TAILOR

美國前總統柯立芝與除肺病會會員（朱家麟）
President Coolidge and the members of the Tuberculosis Drive.

帆海風光（胸振青）
A brilliant moonlight shines upon the calm sea.

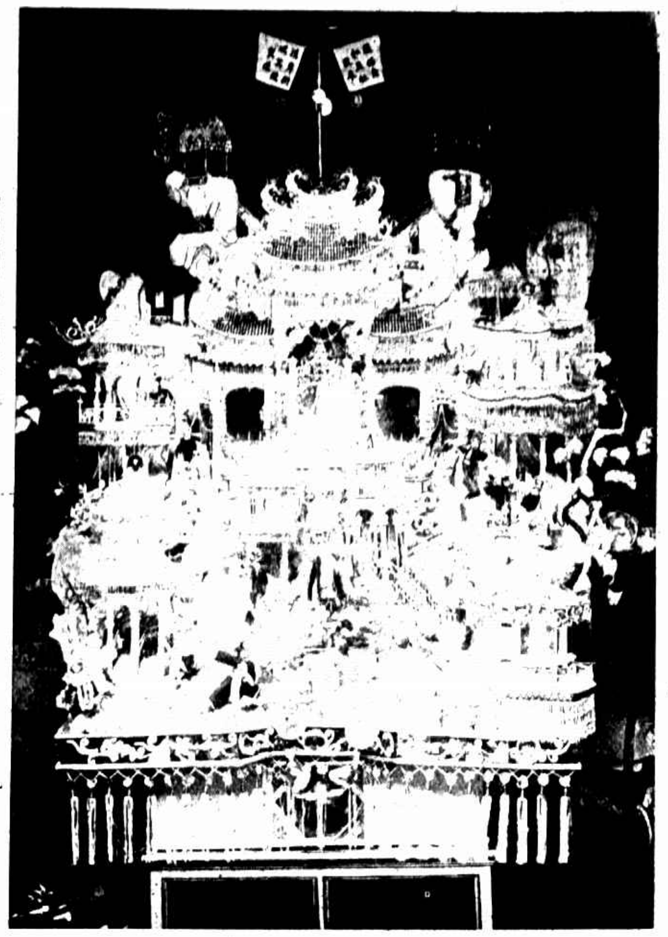

廈門美頭社後保閣唐街於陰曆二月間該地公祖生日有鬥米龜台於衙官背之纍其例以該地方分為三闕各分頭僱糊紙店雖造米龜台須鬥白卉製造精巧優美絕倫出賞以獎金於是被僱各糊紙店負不特僱糊紙師幫助以冀得獎本月廿五日仍照例將米龜台排設該地任衆觀評製造者有三處一為溪岸街糊紙店一為光眼樓糊紙店一為台狗巢糊紙店該糊溪岸街所製造為最精巧者該店為爭勝計早於舊曆年底往潮州召糊紙師到廈拚命工作聞每次鬥費二千元（陳耀家）

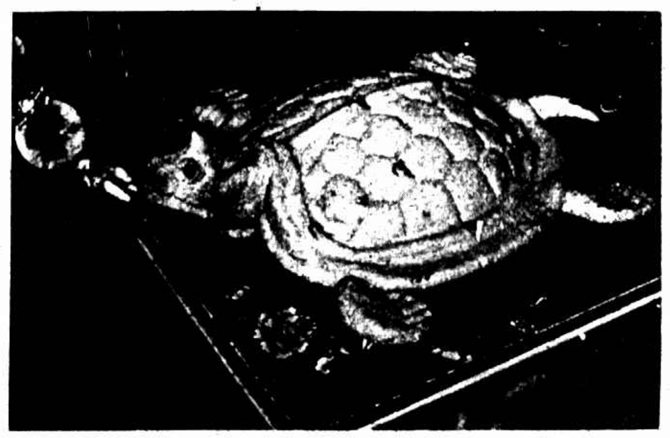

A superstitions compepition inherited in Amoy that the on Feburary the people hire the pasting workers to mount Me-Kvei-Tans, being criticed by the spectators, and a reward will be given to those who are considered to bg the best of all.

蘇州惠靈女校之幼稚生（吳佐臣）
Students of Kingdergarten of Wei-Ling Girl School, Soochow.

婦女中年以後之苦樂

談婦女命運者每多取決于中年以為婦女一至中年其子息之有無丈夫之賢否均已定局可藉以覘其後此境遇之苦樂此種觀察雖亦不無相當理由然殊未能謂為必確何也因婦女自出嫁而至中年其間所受種種之辛勞莫不在在有使其血液衰薄腦筋虧損之趨勢夫苟為是則將見百病叢生雖有賢丈夫佳子媳仍無樂趣之可言故婦女中年以後之樂境除有賢丈夫佳子媳　還須有好腦筋作血液方算十全但血液衰薄腦筋虧損將何法以恢復之乎曰是惟有服用韋廉士醫生紅色補丸該丸不特間接助長血液調補腦筋乃直接製造稠紅健全之血液有此血液則無論何人其身體必十分強壯精神必十分愉快夫如是始有人生樂趣也杭州豐家兜二號王君筱章來書云「內顏子年四十六因操勞過勞以致夜眠多夢胃納不佳月信愆期腰背疼痛精神爽樂趣全無雖服藥多方終鮮實効日復一日益見支離矣聞經友介紹服用韋廉士紅色補丸方見起色現則諸症悉愈身子較前尤胖精神亦覺清爽異常該丸真去病健身之無上良藥也」

韋廉士醫生紅色補丸各藥房均有代售或直向上海江西路六十號韋廉士醫生藥局函購每瓶一元五角六瓶八元郵力在內郵票收用

據考該此鼎確係夏禹所鑄九鼎之一（參閱左傳『楚子問鼎』便知此鼎之歷史）此鼎由　縣農人掘出後與吳獻與吳心田後與吳文獻與吳佩孚氏在平漢中同鄉會幾次講求自向終無效果（謝佐民）
A tripod, known as one of the nine sacred tripods casted by Emperor uYe

宋磁三彩缶高一尺一寸廣一尺六寸（程吳泉贈）
The porcelain vessel of three colors of Sung dynasty. 11 Chinese feet in height and 16 in width.

復旦大學心理學教授福建陳女英女士左立為長於戲劇之楊秀娟女士（陸開鵬攝黃警頑贈）
Miss Cheng Nu Ying, the professor of Psychology of Fu-Tan University. On her left was Miss Yang Siu Chuan who is skilled in stage performance.

冷欣夫人（項雷青）
Mrs. Leng Hsin.

樂後（章劍虹）
On Sunday afternoon.

八段錦與虎藥（已）

八段錦與虎標藥、一則可以強身御病、一則可以除病延年、是故欲強身御病者、多習八段錦欲除病而延年者、必服虎標藥、

虎標八卦丹主治

嵐瘴痧症　感冒風寒　頭痛眩暈　胸膈飽滯
寒熱交作　猝然倒　中風中痰　一切咳嗽
時行疫毒　傷寒中暑　霍亂吐瀉　心氣腹痛
跌打刀傷　手足腫毒　無名腫毒　遠年腳疤

虎標清快水主治

胸膈飽悶　紅白痢疾　食積不化　中風肚痛
發熱頭痛　嘔吐逆氣　實熱目痛　膀胱痛氣
風火牙痛　大便秘結　風痛熱嗽　腸風下血

虎標萬金油

內治　中風中痰　絞腸痧痛　四時感冒　止咳化痰
霍亂吐瀉　頭痛眩暈　暈船反胃　及
心氣腹痛　時行瘟疫　消暑除煩　疑難雜症

外治　神經骨痛　瘰癧核痛　無名腫毒　蚊咬蟲毒
疥瘡痧瘡　手足腫痛　跌打刀傷　及
腰背腳痛　蛇螫狗咬　皮膚破傷　牙痛

專治一切頭痛
虎標頭痛粉

總發行上海 **虎標永安堂** 北四川路八十九號
永安先施新新各大公司五洲中法中西太和各大藥房及各煙紙店均有出售